臺灣日日新報 夕刊
十一月三日
夕刊定價一部二錢
編輯兼發行人 佐々木 清
發行所 臺北市榮町四丁目 臺灣日日新報社
基隆市義重町(電話七八五)基隆支局
臺中市寶町(電話四〇七)臺中支局
臺南市錦町(電話五〇〇)臺南支局
花蓮港街入船町 花蓮港支局
大阪市西區阿波座南通五丁目(ユタカビルディング內)大阪支局
東京市京橋區銀座西七丁目 東京支局

# 特別避難區域
## 欣然・人類愛のため
## 南市に設定を快諾

【上海三日發同盟】上海佛居留民中の名士たるカトリック教會のジャキノー敎父は今次事變勃發以來人道的立場より上海赤十字國際委員會副會長として活動し來つたが南市地區內に在る三十萬の支那住民のため一大特別避難區域の設定を計畫し豫て日支當局に交涉中のところ、日本側としてはジャキノー敎父の計畫は眞に人類愛の信念に出るものなるがためとわが方は無辜の中國人を敵とするものにあらざる趣旨を徹底せしめるためこの計畫を支持することに決定し、南市區域內において豊濱路を南側とし民國路に依つて東、北、西三方を取圍まれたる地域を指定したがわが方のこの誠意ある人道的態度は內外人の絕大なる稱讃を博しつゝある、取極めによれば同區域の避難民管理のため佛三、英一、瑞典一名より成る南市避難民救助國際委員會を設置し同委員會は日本側に對し右地區內に一切の武器携帶者を居住せしめざることを誓ひ日本側は之に對し右地區が純粹に非戰鬪性を持續する限りこれを攻擊せざるべき事を約するものである、支那側も既にこの計畫に對し支持を表明し目下俞鴻鈞上海市長の正式調印を待つのみとなつたが計畫成立の上は支那側公安局は同地區の警備を擧げて右委員會に移管することとなり委員會は拳銃のみを持つ若干名の專屬警官隊を組織し豊濱路に沿うて三箇の交通路を設け右地區の周圍は鐵條網を張り治安の維持を圖る筈

### 建設研究會結成

【上海三日發】廣東、廣西の兩省に於ては速やかに米、麵、メリケン粉の使用に對し統制を執つて之が調節を圖り長期抗戰に備へ軍政、民の有力者を以て建設研究會を結成しつゝあり

# 空軍の再建を
# 支那が企圖
## ソ聯の支援を得て

【上海二日發同盟】南京大本營設立に關し最も重視される特色は防空部の新設と陳立夫の防空部長任命である新設の防空部は宋美齡を秘書長とする軍事航空委員會の機能を全面的に擴大強化せんと企圖するものでわが荒鷲部隊に依つて致命的打擊を受けた支那空軍の急速なる再建徹底に一歩を踏み出したものである、然して空軍再建の方途はソ聯の技術的資材的援助を求める事を根本とし陳立夫、宋美齡及び英ソ兩武官のトリオに依り最も注目すべき形態を執つてゐる

その具體的現れとしては陳立夫は過般英武官とともに新疆省烏魯木齊視察を行つたが同地には既に飛行機組立工場が新設され多數の戰鬪機が到着してゐた內二十台は既に西安を經て某方面に輸送を完了して居り更に支那人飛行士約百名がソ聯で猛訓練を受けてゐる由

## 航空隊活躍
### 引續き敵陣地爆擊

【上海二日發同盟】第二艦隊報道班二日午前十時發表

一、海軍航空隊は陸軍主力の進擊に協力して昨朝來密雲を冒し敵陣地攻擊を遂行せる外南翔附近において活動中の敵野砲、高射機銃陣地九ケ所及び蘇州驛並に崑山、蘇州間の敵軍用ジャンク十數隻を爆破せり

二、又一部は南東側、顧家宅、王芒頭、塘家濱クリーク附近、高行鎭の敵陣地を爆擊せり

# 支那軍需品缺乏
## 僅に香港、海防から輸入

【上海二日發】支那は對日戰に依る損害と共に經濟困難の狀態であるが日本の海上封鎖によつて支那の自給自足は云ふまでも無く戰鬪に必要なる兵器彈藥及び飛行機等を海外より補給しようとしても我が海軍の航行遮斷によつて果す事が出來ず僅かにその一部を佛領印度支那或は香港から輸入して居る狀態である確かなる筋の情報に依ると最近大型飛行機二台彈藥一千二百箱、機關銃五百挺、「千個を香港に陸揚し」高射砲二十台は海防に陸揚げの上龍山を經て廣西に輸送した模樣である

# 英、外交陣強化
## 日英の摩擦を憂慮し
## 親善關係增進の爲

【上海二日發同盟】上海戰線の進展に伴ひ全市における日英間の摩擦は甚だ多く諸國の誤解、過失などの事故發生續出に拘らず英國側は默過せざるものあり誤解、猜疑の念を増々深刻化しつゝあるが、この現狀を以てすれば日英國交にも相當の惡影響を及ぼす怖れありとし日本側は極力障害の一掃に努めつゝあつたところ、英國側でもこの現狀を憂慮し現地外交陣の充實強化をなし日本側の懸念を減少すべく努力するに決定し駐支代理大使ハウ氏は領事ブラックバーン氏を伴ひ一日南京より上海に到着し又駐日大使館書記官で日本語に巧なプレーン氏も既に數日前上海に到着して居りこれ等の關係者が日本側當局と折衝し隔意なき意見の交換をなし日英間の親善關係を増

# 第三陣地を構築
## 全面的敗退に備へて
## 太倉、黃渡、辛莊の線に

(上海三日發同盟)支那側情報によれば北部戰線の總敗退に當り蔣介石は客月廿七日蘇州で軍事會議を開催し善後策として嘉定、南翔、蘇州河を連ねる第二陣地に新手部隊を增援して退却部隊を收容し前線部隊は陣地を死守すべき旨嚴達した、然るにその後日本軍の蘇州河強行渡涉に依り上海西部戰線における自軍の形勢不利なるに鑑み三十一日更に第二次軍事會議を蘇州に召集し對策を協議した結果太倉、黃渡、滬杭鐵路沿線の辛莊を連ねる第三陣地線の設置を決定し上海戰線より全面的敗退の日に備ふべく旺んに陣地構築中であり蘇州附近に充滿せる總豫備隊に對しては黃渡、太倉方面へまた嘉興、松江方面の部隊に對しては辛莊方面に夫々集結を命じたと言はれ支那側は更に第三防備線に於て最後的抵抗を試みる肚と解される

# 內務局內に
# 防空課新設
## 四日から防空法施行

防空法並に同法施行に伴ふ內務局防空課は四日公布即日施行される事は既報の通りであるが同法施行に伴ふ所管事務は最初內務局內に計畫課を設置し都市計畫事務と併せて管掌する事に內定してゐたが諸般の都合で原案を變更し兵事、防空二係よりなる防空課を同局內に設置する事に決定した因に新設防空課は人事課內の國民防衛本部に置く筈である

拓北支開發に對する指導部門に關しては過般大志會理事と現地諸機關との折衝に對して東拓は自由企業に專心し滿鐵興中公司との摩擦を極力避ける筈の二百二十萬の計畫は各方面から大いに期待されてゐる、

# 專任地理課長任命
## 防空課の陣容も整ふ

防空課新設に伴ふ總督府の異動は左記の通り決定四日午前中に發令の筈

內務局地方課長兼地理課長 西村高兒
內務局地理課長兼務を免し內務局防空課長兼務を命ず(土木課)府事務官 倉內孝
內務局地理課長を命ず(地方課)府事務官 酒匂俊夫
內務局防空課勤務を命ず(地理課)府事務官 柴山峰登

內務局土木課勤務を命ず

# 兵器多數を
## 海防に陸揚

【上海二日發】兵器八百箱を積み込んで居た佛領印度支那のアデン號は十月末頃之を海防に陸揚げした後廣西、雲南の兩鐵道で支那に輸送した

# 北支方面に
# 東拓が進出
## 棉花栽培や融資斷行

【新京二日發本社特電】東拓は過般天津出張所を支店に昇格し業務遂行に萬全を期したが更に北支における棉花栽培を始め各方面の事業に積極的に乘出すことゝなり近く北支資源調査隊を派遣しその調査に基き融資を斷行することとなつた而して棉花栽培に當つては朝鮮總督府と協力の下に目下北支にある朝鮮人を就業せしめる方針でこ

# 蘭印に排日

【神戸三日發本社支局特電】支那事變の南洋雜貨に及ぼす影響は漸く顯著となり蘭印雜貨より在神華商に對し十一月以降の積出は既約注文による外中止されたしとの報知にて在神華商も苦慮の形である、尤も蘭印雜貨の排日は自發的よりも他動的の場合が多いし殊に日本品はタオル、メリヤス等の生活必需品であるからボイコットが却つて商權擴張になりはしないかと逆な見方をしてゐる向もある

### その日その日

○上海は陥ち、戰捷への歡喜と感激とは蹈る、大衆が喜び踊りつつ、皇國民たるを祝福する
○上海包圍の陣形成る、"大上海が袋の鼠になつた"なんて、古老連も"長生"を喜んでゐる
○抗日の上海は押へ付けられてゐる後は心臟部の南京だ、尤も抗日で息の止まる場合もある
○何度陣地を築造した所で、大戰防が決潰したのと同然、我々日本軍の進擊は防げない
○この諸事實に立脚すれば、最終的判斷は直ぐ付く筈だ、頭の惡い南京政府なる哉
○"支那空軍の再建"なんて、荒鷲の前に好物の小鳥を飛ばす樣なもの、忽ち餌になつて了ふ
○太原が先か、濟南が後か、何れにしても時の問題、支那側としては"策戰上の退却"もコレではお一段落だらう
○支那を搾くるに急にして、日本との間の惡氣流發生に氣付かなかつたのは、英國として不覺千方

### 人事

▲岸田正記氏(海軍省參與官)二日南部より來北(鐵道ホテル)五日內地へ
▲高原逸人氏(高雄州內務部長)四日朝出張(朝陽號)
▲根本中尉氏(東大理學部教授)三日南部へ
▲笠原博氏(滿洲國家東部)二日山西丸にて大連へ
▲手島寬雄氏(日糖支社會計課長)三日歸社

### ★無絃琴★

日本軍が上海戰線に大進出をしたので支那側は文字通り咽喉部を抑へ付けられ、苦しさの餘り藻掻き出した▲と云ふのは今迄は支那側北一帶が支那軍の手に在り、南京と上海を結ぶ京滬線も利用できたし大東方面も滬杭線道に依て物資の輸送が出來たのだが日本軍が蘇州河以南に進出する事になると、佛租界の南に在る上海市政府も南市方面も日本軍に包圍される結果となり、支那の咽喉部である上海は完全に無援孤立に陷ることになる▲然うなつては大變だとあつて南京政府は頻に暗躍しその結果英米佛を動かして改めて上海の中の南市や浦東を中立地帶にする案を我方に出さしめたらしい、何といふ人を喰つた遣り方だらう▲支那軍は浦東から英米等の租界や建物の蔭にかくれ吾が非戰鬪員の住んでゐる虹口一帶を砲擊しさんざん我を手古摺らせて置き乍ら苦しくなると中立とは何たる暴言だソレをまた丁寧に取次ぐ人間も取次ぐ人間だ、まるきり筋が違ふ▲佛租界內などには、支那要人共の邸宅や財產もあり、上海市政府も南市が孤立するといふ段になると支那側の苦悩は殆ど想像も及ばぬ程であらう、斯うして早く支那の抗日戰を終局させ樣といふのが日本の目的なのに、ソノ根本を覆す樣な中立案などに何として賛成できるものか頭でも洗つて出直すが宜しい。

# 無敵海軍の威容に
# 敵の砲臺も沈默
## 海の將士も髀肉の嘆
### ○○艦上にて 岡山特派員發

【○○艦上にて岡山特派員發】第三國よりの軍需品輸入の根據とされてゐる廣東附近一帶の海岸封鎖、支那船舶の航行遮斷及○○○○○○○○○○○○沖に於て十數日一分の隙もなく監視警戒に當つてゐた○○艦は支那船舶は勿論一隻の戎克すらも認めず此間僅かに海上を航行するものは英、獨十數隻、佛、利、ポルトガルの三國船がこれに次で何れも二、三隻外はノルウエー、ポーランドが一隻づつと云ふ閑散振り、航海行動も今では全然姿を見せず我海軍荒鷲部隊の威圧にまかせてゐる状態○○艦は○○○○○○○○○○○○日及び○○海上を縱橫南方支那沿岸の航行遮斷の爲め南下する事となつた、例の通り名物の北東信風が

海上を 蹴ひ颱風のうねりと季節風の風波が衝突して物凄い三角波が盛り立つてゐる、南國特有の綺麗な星座も今日は見えない夜、詩篇の海上、荒天準備で生命綱は張られカッター內火艇は波に攫はれない樣に固縛され甲板を洗ふ波の浸入を防ぐ爲ハッチ蓋窓は悉く閉ざされた、艦內はムッと來る惡臭、暑くるしさ、おまけに動搖甚だしく暗雲低く立ち籠めて

大きく吹込みやつと生き返つた思ひだ、何時の間にか雨雲が早くなつてゐる、夜の色も淡紫色である、大きなうねりが崩れて河流の樣な白波が立つてゐる、其內に海は益々惡くなつて赤土をとかした樣な濁つた色の海に見えて來た、低い雨雲の中に霞むやうな島影が浮かんで來る、○○萬里ならぬ一○哩にどこまですかと尋ねると

外氣を 全身を片時もはなさず海上を見つめて監視に休む暇もない、其の者は正に白兵戰以上だ、南下するにつれ暖氣颱風から遠ざかつたのであらう風もいくらか靜まつて來た様だ、不安の一夜、明けて今日は少しは風いできた、閉め切つた艦內から這ひ出て

將兵の 面上には何れもたづらに腕を撫してゐた退屈過ぎて不眠不休の海上監視でいら立ち氣だつた「愈々やるかなあ」と誰れ、間髮を容れず各將兵はサッと流れて「合戰準備」の命令傳へら進する、蒼然たるラッパの音が靜かに水煙をはかりながら微速で航へ、何時の間にかこんな所へ來たのである、艦は速度をおとして靜今海南海峽を通つてゐるとの答、「何時の間にか來たのですか」と艦長に尋ねると「勝つて來たら繁つ」と力強い答へ、この島は一の日本人將兵岡田部隊が住んでゐる海口の町につれて砲臺があつて三る○月○日に砲臺を通過する本艦に向つて小癪にもこの砲臺から撃つて來たのである

れも艦より二千米先の海中に落ちて空しく水柱を高く上げる結果に終つただけだと云ふのだが果して今度は敵砲臺から挑戰して來るかどうか、併し万一挑戰の場合に備へての合戰準備だ、白鉢卷に地下足袋の凜々しい姿で水兵は配置につく、砲彈が並べられ砲術士○○少尉のドラ聲も今は一入元氣がよい、砲術長○○少佐がマストにかけ上つて指揮所に入り緊張した眼を輝かして望遠鏡を握りしめた、海峽は艦の航進につれて狭くなつて來た、視界は細雨にかすんで砲臺には不利だ

大陸の 雷州半島が水平線の彼方に紫に霞んで見える、瀬戸內海の半分もない狭さだ、海南島突端の山上にあるバニダ(白塔)が左に消えると左舷遙かに海口の町が白く浮かんで來た、肉眼にははつきりとフランス風の赤煉瓦に白壁の建物、デパート等の店舖がうつる、却々立派な町だ、大空の我が荒鷲も数回河の中に逃げ込んでゐるのが見える、この町は房屋及び第三國商館も殆ど山入つてゐたのに今度は肉聲も聞えず少しも見えない、この港は海口の都市に於ける如く、我の息が大きかかつてゐる、海口の右舷の向ふに小高くなつて砲臺らしい物が見えて來た、修我

合戰準備をととのへた我艦の砲臺は砲術長の命令に應じて一齊に敵砲臺に向け生動、如く

砲門を 向ける「もう腕つて來るぞ」一同はただ無言の裡に固唾をのんで敵砲臺を監視する刻一刻緊張した瞬間が過ぎる併しどうしたものか我無敵海軍の威容に威壓されたのか敵砲臺からはさらに撃つて來る氣配もない、敵砲臺は靜かに後へ後へと遠ざかつて行く、艦身も之に應じて艦尾の方向へとじりじりと向けられて行く暫くて「解散」の號令が鳴り響いて○○砲術長もマストから殘念相に降りて來た、敵は遂に沈默を守つたのだ、或は逃げたのかも知れない、一生一度の砲擊戰を見る事が出來るぞと秘に期待してゐた記者も遂に報いられなかつた、支那は我海軍に對しては餘りにも弱いのだ、敵砲臺下の狹い海峽を恰も自國の海峽の如く悠々と何等の抵抗も受けず通過出來ると云ふことは此の樣な事實だ、若し日本が彼と立場を代へたらと思ふと我々同民は今更ながら我無敵海軍の威力に感謝せざるを得ない、かくて五晝は夕闇青又はるか○○海上に進路再び南方警戒に就いた

# 浮標のごとき女 (127)
尾崎士郎 作
梁川剛一 畫

急轉化(四)

今は一刻も早くこの男と離れてしまひたいといふ氣もちだつた。横關は、まるで無頓着な表情で、
「小田原?」
と問ひかへしてから、すぐに
「失禮ですが――」
吸ひさしの煙草を窓のそとへ投げた。
「金を持つてゐますか?」
「ええ」
「だけど――遠慮しないで下さい、もし必要だつたら幾らでも御用立しますよ」
ハッキリとすみとほつた聲であつた。わだかまりのない明かさの

そのままひよいと立ちあがつた
「僕もあなたといろいろ話がしたいんだが――やつぱりかういふ記憶といふものは何時までも美しいものとして殘しておくべきものでせう、ちやあ、そろそろ失禮しませう、雨になると山道が厄介になりますからね」
「ほんたうに――」
ありがたう御座いました、といふ言葉が咽喉元でかすれた。
「いや」
と横關は輕く遮つて
「――僕はもうあなたを他人だとは思つてゐませんよ」
不意に沈痛な表情になつたと思ふと、「さア」と言ひながら三重

中からひとすぢの愛情が流れてくる。
二重子は思はず顏が火照つてきた。
「ほんとによろしいんで御座いますの?」
それきりで默つてしまつた。小田原の驛へ着くと横關は先に自動車から下りて
「どうです、お茶でも飲みませんか――」
といひながら驛前の茶店へ入つていつた。空模樣が急に變つて、雲行が險惡になつてきた。
小さいテーブルをはさんで向ひあつてゐるうちに二重子は、だんだん横關と長いあひだ知り合つてゐたやうな氣やすさを覺えた。
「困つたな――」
と、横關は空を見上げて呟いたが、しかし、すぐ大聲で笑ひながら
「やつぱり人間といふものは輕々しく絕望すべきものぢやありませんな――僕もこんな經驗をしたのは生れてはじめてです、結局」
口にくはへた煙草に火をつけて
「生きてゐることのほんたうの意味はこんなところにあるんぢやないでせうか?」

子の手を握りしめた。
「あなたもあなたの生きる方向をしつかり生きて下さい――いづれ何處かできつとお目にかかることが出來るでせう」
女中を呼んで勘定をすますと、彼は、自動車の方へ歩いていつた。
「さよなら――」
かすかな聲でさう呟いたと思ふと自動車はすぐすべりだした。
ぢつと見送つてゐる二重子の眼がしらが何時の間にかうるんできたのである。僕はもうあなたを他人だとは思つてゐませんよ、と呟くやうに言つたとき横關の顏が三重子の頭の中に影のやうにちらかんできた。すると一つ一つの掟みにつられて動いてゆく自分の姿さへも今は人間の力でどうすることもできない宿命のやうに思はれてくるのである。
待合室はほとんどがら空きで、點々とベンチの片隅に腰かけてゐる人の顏が、うす暗い大氣の中でうすぼやけてゐた。次の熱海行の汽車があと十分で出るのだ。
二重子は改札口の前に立つと「湯河原」と――自分を勵しかけるやうな聲で言つた。

# 國産に擧る凱歌
けふの非常時にこの備へあり

モウ外國品に頼つてゐる時代ではないのです。總ての國産が世界をアッと言はせる時が來たのです。アースタムも正にこの國產の代表的傑作品なのです。

慰問袋に・
贈るなら國產 アースタム

傷と言へば
どんな傷でもアースタムの素早い藥效で痛みや出血を止め強い殺菌力で化膿を防ぎます。

筋肉疲勞に
アースタムを湯上りにすり込むと藥效がシミ込んで血行を良くし、肩の凝にも快適です。

效力本位
きり傷 うちみ すり傷
靴ずれ あかぎれ 筋肉疲勞
凍傷 虫刺され 鼻カタル
火傷 毒虫 かぶれ
アレ止 ヒゲ剃後 化粧下

全國藥店及び百貨店にあり
定價 ・二〇 ・六〇 一・二〇

國產の アースタム
家庭藥

# 五百萬島民一齊に 心からの赤誠を捧ぐ
## けふ明治節の佳き日

明治節の佳き日は麗かに明けた、全島五百万の島民は齊しく非常時下に、明治大帝の御聖徳を欽仰し奉り擧国一致の信念を鞏固にし、明朗溌剌の氣分を新にすべき朝だ、三日午前九時を期して定められた通り『國民奉祝の朝』の時刻、東京中央放送局より中継の奉祝放送が巷に村に津々浦々に響き渡る莊重な君が代の調べ！家庭にいそしむ主婦、立ち働く職場の人々も、老幼男女を挙げて一瞬遙かに宮城を拝し上下一致の赤誠を捧げ『國民奉祝の朝』は厳粛に緊張裡に過ぎた、尚各官衙、学校等は午前十時夫々奉祝式を挙行した

**基隆** 【基隆電話】基隆市における三日の明治節は朝から夏とも紛らふ絶好の快晴汗ばむほどの暑さである午前九時より基隆神社に於て間崎要塞司令官、矢野市尹以下官民代表者各團體等多数列席の下に型の如く厳かに明治節市祭が執行されたが式後各團體が續々と参拝し皇軍の武運長久を祈願 明治大皇の御聖徳を偲び奉つた、尚各官衙学校でも夫々挙式あり、市内各戸は国旗を掲げ又在港諸船舶も満船飾をなし、この日を祝した

**士林** 【士林電話】士林街では三日の明治節の佳き日に當り午前九時官民多数街役場前に集合 宮城遙拝式を挙行、引續き十時廿分より同役場樓上にて拝賀式を行つた後同三十分から士林公学校運動場に官民多数及び公学校生徒、兒童、職員等も参加して盛大な體操祭を催した

# 忻口鎮一帯の陣地 我軍遂に占領
## 三日午前零時に

【北京三日發同盟至急報】我軍は三日午前零時忻口鎮一帯の陣地を占領した

# 山西東部戰線 敵は全く潰滅の姿
## 大勢既に決定！

【天津二日發同盟】正太線方面のわが軍は娘子關を抜いてより六日、大行の嶮嶮に羊腸たる山系を縫つて神速奔流の如き猛進を續け壽陽の要衝は遂に陥落し敵の拠む太原の前線陣地は脆くも潰滅した敵は大行の山嶺を恃み正太線方面に十個師二十万の大軍を配備してゐるが隘よりのわが軍の猛攻に四分五裂、南北両地及び西南大原盆地に潰走しつつあり敵の東部戦線は全く潰滅の形である、斯て山西東部戦線の皇軍は北部戦線の敵を背後より脅威し北部作戦の友軍と相應じ殲滅の態勢を整へるに至つたが北支に残れる国民政府最後の抗日拠点たる山西省の敵作戦は今や決定的打撃を被り山西の大勢既に決したるに等しい

# 四十のトーチカを 僅か二時間で粉砕す
## 芹川、長尾兩部隊の偉勳

【上海無錫○○にて二日發本社特電】蘇州河渡河の前提攻撃として芹川部隊の活躍は實に目覚ましきものがあつた、殊に芹川、長尾兩部隊は三十一日実に四十といふ多数の敵トーチカを粉砕して輝かしき記録を樹立した、即ち蘇州河沿岸を退却した敵は同地一帯に銃眼の餌ひ出る隙のない迄に構築されたトーチカに拠つてわが軍の進撃を拒んだ、○○部隊前面の敵トーチカ数は百五十四、それを殲滅せずには敵前渡河は全く不可能だ、三十一日午後二時芹川、長尾両部隊の第一線は敵機銃の火を吐くトーチカ目掛けて発射された、パッと上る白煙、堅固なトーチカと思つたのがナンと既に用意されてゐたベトン式トーチカで覆いて二發三發を放てば巨大なセメントの破片や敵機銃や敵兵がその中に跳ね飛ぶ、見事ご命所に命中だ、敵前百五十米に闖入を進る○部隊長の頭に微笑が浮ぶ、砲弾は隣から隣へ並立したトーチカへ一発毎に見事命中、お何といふ壮観だ、午後二時から四時までの間にトーチカ四十は完全にフキ飛ばされて了つた

# 敵堅壘目がけて 實彈の皇禮砲發射
## 上海第一線の明治節

【廣州三日發本社特電】夜来の雨は霽れて爽麗なる明治節の佳き日を迎へた上海戦線の勇士達は一齊に明治大帝の御盛徳を偲び奉り朝霊低き江南の野から東方遙拝を行つた中にも南翔に直面する○○部隊では本部隊に大日章旗を掲げ午前九時を期して百一發の皇禮砲の殷殷たる中に本部隊員は固より銃火飛りなる第一線将士迄一人残らず遙拝式に参加 聖壽万歳を寿ぎ奉つたこの日の皇禮砲は山内部隊によつて南翔小南翔その他の敵陣地目がけて行はれたもので実彈を以てする皇禮砲發射は役の攻擊以来の事で近来にない痛快極まるものであつた

### ジャバ行のジョーホール丸 珍客を乗せ寄港

【基隆電話】南洋航路ジャバ航路ジョホール丸は二日午前十時基隆に寄港した六船客中の変り種を左記すと次の通り

三十五年間もジャバ政府土木局の測量技師を勤めてゐたオランダ人とジャバ土人の混血児で二年半前職を退いたカーレル・クンケルス氏(六五)はその功によつて一月百六十円の恩給を貰ふ身分、二十五年前に神戸出身の日本婦黒井チヤウさん(五九)を娶つて平和な家庭をつくり日蘭親善を主義とする心からの親日家である、退職と同時に妻チヤウさんの故郷神戸に赴き閑雲野鶴を楽しんで日本の土となる心算でゐた所、親族の關係から近頃盤の調子が悪くなつたので本国ジャバに帰り静養すると言ふのである、又暖くなつてから日本にやつて来ると

一同會員の新進畫家山尾翻明畫伯はジャバの風光をこよなく愛し曾つてジャバ以外の風景を描いたことがないと言ふ變つた人今度も又何度目かのジャバスケッチの旅に上るとのことである

# 退路を遮斷され 敵兵もろくも潰走
## 多數の貨車、機關車を遺棄

【○○二日發同盟】二日午前わが軍飛行機○機は蘇州附近で敗敵走部隊の退路を遮断すべく之に猛爆を加へたが線路を破壊された敵は機關車二輛貨車五十四輛を遺棄して逃走した、また島田、園田両部隊の○○機は又も氣息奄々たる太原を奇襲し軍事施設に對し反復大爆撃を敢行し大損害を與へた

# 尾藤上等兵の猛勇
## 敵の重圍にある 戰友救出に死の傳令
### 見事・使命を果す

【蘇州二日發本社特電】去る十月三十一日正午○○部隊は一挙蘇州河を強行渡河したがその際には次の様な勇壮無比な渡河美談がある、この日○○部隊はコンクリート建築物の建ち並ぶ對岸の部落周家橋へ向け雨飛する弾丸のなかを強行渡河、遂に杉山曹長以下十六名計二十七勇士は見事にコンクリートの岸壁に辿り着き肉彈を以て周家橋近くに突入、申新紡織の二工場を占拠した、この時不幸にして友軍續かず一度逃散らした敵は再び周圍の友軍と共に執拗な逆襲をなし来り、夜に入ると共に遂に三方を敵に圍まれ死の一夜は明けたが一同はこの一角を死守し断じて一歩も引かぬことを誓ひ、同工場の地下室に籠城必死の防戦を準備した、この時敵は早くも我が方の小数なるを知り不敵にも地下室の明取窓まで近寄つては次々に手榴彈を投込み我が方を苦しめた、三十七名の勇士達は互ひに戦友を庇ひ器具の陰に隠れては敵に反撃を加へたが敵手榴彈の破片は顔を掠め、足を傷つけ一日夕刻には三十七名一人として傷つかぬ者なく危機は次第に迫るうちに第二夜は訪れ、一同早くも討死を覚悟したがこの時、岐阜縣出身の尾藤次郎上等兵は單身河を渡り北岸の友軍陣地へ救援を求むべく死の傳令たらんと河合曹長へ申出で同夜十時三十分折柄の暗夜に乗じ悲壮にも北岸に泳ぎつき、数百メートル後方の○○まで戦友の危機を報告した、これと知つた○○部隊は工兵と協力一同を救出することに決定したのでこれを聞いた尾藤上等兵は勇敢にも再び濁流の蘇州河に飛込み見事再び地下室に泳ぎ帰り傷つける一同にこの報告を齎したのであつた、斯くて○○部隊では歩、工連合の決死隊を組織し雨と注ぐ敵彈のなかを鐵舟を以て對岸に乗りつけ待機して居た三十六名の勇士を無事救出收容して引揚げることを得たが、尾藤上等兵の勇敢無比の行動は我が部隊全將士の賞讃の的となつてゐる

# 日本船ボイコットに シャム政府が彈壓
## 華僑の事業中重要なものは 國營に轉ずる方針

【神戸三日發本社支局特電】遙羅の親日は事変以來益々濃厚で二日神戸某航入電によれば遙羅政府では波止場人夫、沖仲仕の日本船ボイコットに對し厳罰し場合によれば国外退去を命ずる外華僑の従事せる諸事業中国家的重要性あるものを国營に轉ずる方針で既に精米事業の国營を決定したと

# 臺日ニュース映畫中に 勇ましい弟の姿
## 基隆劇場水野氏が發見

【基隆電話】基隆市基隆劇場興行水野新十郎氏令弟十四雄氏(二〇)は既報の通り東京在住中召集され倉永部隊に從ひ見習士官として上海戰線に出動八月末勇敢なる敵前上陸を敢行、九月初め左上膊部及び腰部に盲貫銃創を受けて後送されて○○陸軍病院で加療中であるが去る三十一日から基隆劇場で上映された臺日ニュース映畫中に事変ニュースの一齣として陸軍病院の状況が現れその中に水野氏の令弟十四雄氏が奇しくもクローズアップされた場面があるのを興行者として劇場内に頑張つてゐた兄新十郎氏が発見『ヤア弟だ！』と許り大騒ぎになり直ちに同場面だけを別に焼直して記念とすることとなつた水野氏は『久し振りに弟に逢へ勇ましい所を見せて貰つたのも全く台日ニュースのお蔭だ』と大喜びであつた

### 慰安會へ招待漏れの遺家族は今夜

三日午後一時より開催される台北市出征軍人後援會主催の出征、應召軍人遺家族慰安會に關し招待漏れの遺家族は在郷軍人會班長の證明を與ひ三日午後七時からの夜間の分に是非出席されたしとのことである

### 新竹郷軍の記念式

【新竹電話】帝国在郷軍人會創立記念日たる三日郷軍新竹分會では午前十一時分會員公會堂に集合し皇居遙拝国歌合唱 勅諭 勅語奉讀會長の訓示傳達小野分會長の挨拶あつて役員選挙をなし庭に於て日本刀巻藁試斬り假標銃剣突撃あり簡素な祝杯を挙げ會歌を合唱午後二時頃閉會した

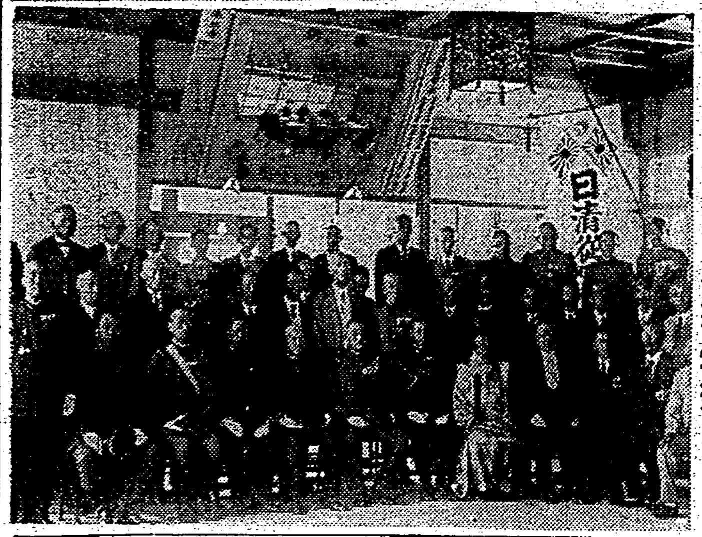

# 臺北日清從軍會から 臺灣神社へ扁額奉納
## けふ嚴かな獻額式

臺北日清從軍會では三日午前十一時半會員六十名台湾神社に参拝、同神社崇馬堂へ下関条約締結に於て取結ばれた日清戦役媾和談判の光景を描ける扁額を奉納したのでこれが献額式を挙行したが、來賓として古莊軍司令官も長崎大佐を随へて参列、鷲田台北州知事、石井市尹、緒方台北憲兵隊長、増岡憲兵隊長林同分隊長、堀内同會顧問等の顔も見え式は厳粛、至重神饌奉奠の如く執り行ひ、献額奉読の後玉串を捧げ式を閉ぢた【寫眞は(上)献額式修了後神殿を退出する來賓と會員(下)献額前の記念撮影】

# 須永部隊長夫妻 兇漢に襲はれ死亡
## 犯人直ちに逮捕さる

【新京二日發同盟】奉天須永部隊長は奉天市の自宅において十月三十一日午前四時三十分兇漢に襲はれ夫人は即死、部長は瀕死の重傷を負ひ同日遂に絶命した、急報に接した奉天憲兵隊では直ちに一部を現地に急行せしむるとともに機を逸せず日満警察機關が全力を挙げて活動の結果午後二時三十分北陵西方に潜伏中の犯人を逮捕した身柄は携帯の現金と共に憲兵分隊に押送、直ちに取調べたところ前記兇行の目的は金品掠取にありたることを自白したがこれが背後関係に就いてはなほ取調中である

### 空巣狙ひ

【基隆電話】基隆署山本、郡淵兩刑事は二日午後二時半頃市内を巡行中元町二丁目角にさしかかつた際、かねて窃盗被疑者として全島に捜査手配中の基隆市元町二ノ四四張文慶(二七)を發見、追跡大格闘の末遂に同署に引き揚げ目下厳重追究中であるが右張は窃盗の前科三犯の身であり乍ら少しも改悛の情なく昨年の二月頃からまた田寮町、東町方面の官舎空巣狙ひ専門の窃盗を働いてゐたものである

### 養浩堂醫院成る

養浩堂醫院は從來台北市宮前町の勅使街道に面した地に在つたが土地狭隘に加へ喧騒に妨げられるので豫ねて静閑なる方面へ移轉の計畫中であり、今春から市内下内埔三四二〇(帝大理農部附属農場東側)へ敷地を求め新築中、この程落成したので中村院長は四日午後一時から同五時半頃の間に關係者知友を招き養浩堂新醫院を觀覧させる由

### あすの天氣

臺北地方 南東の和風晴
北部 南東の和風晴
東部 南東の和風晴
西部 北の和風晴
南部 北の和風晴

### 今晩の映画

◆タイゲキ 夜七時半分上映
1 なくな女よ 午後七時五分
2 仇敵 七時〇分
3 臺日支那事變ニュース特報 八時一五分
4 なくな女よ 八時四〇分

◆大世界館 夜七時半上映
1 純情一座 午後七時〇分
2 裏街の交響楽 八時四〇分
3 臺日大社ニュース・タイムス支那事變特報 九時五〇分

◆國際館 夜七時半分四回
1 カタリナの幸福 午後七時〇分
2 ワイキキの結婚 八時一八分
3 支那事變ニュース 九時二六分

◆芳乃館 夜七時半分上映
1 港袖顏役 午後六時三〇分
2 大阪ニュース臺日支那事變ニュース 七時四五分
3 乙女十九 八時一五分
4 神聖若妻 九時四〇分

◆新世界館 夜七時十一時上映
1 パ社ニュース55號 踊る人形 午後七時〇分
2 紫血浪人講 七時一〇分
3 丸影ロとボーナス 八時〇五分
4 東風三國史 九時〇分

### 内地への みやげ 慰問袋の好適品！
……臺灣特產品……
小粒味付 落花生 九罐詰 金剛豆
蜜餞 各種 果物汁入 羊羹類
獨特最優 新高飴・其他各種
蜜餞元祖 東陽製菓部
臺北市京町二 電話貳六四貳番

ぜん息・神經痛や 高血壓 中風
血の「濁り」をとり 原因から治療せよ
不治でない

蠅取粉で有名な今津佛理博士は諸權威と協力して此等病氣の原因を徹底的に研究した結果

(左研究中の今津佛理博士)

酒煙草 花柳病或は内臓の弱害等で身體を養ふ大切な血液が濁り弱くなつて循環が不順になり、神經が侵される爲め起るので、血液の混濁を除去して清浄にし、動脈硬化の原因を除いて血管を整調し、循環を良くして神經の障害を除けば治る、決して不治でない事を多數の實験に依り確め、貴重な植物ホルモンから強力な淨化素を創製しその服用と
リキシン又はイマツミンの併用に依り此病氣で困れる人々を原因から良くし大に喜ばれてゐる
中風 で不随舌もつれに悩む人
高血壓、動脈硬化で肩こり耳鳴り頭痛目まひ、動悸ふらふら、便秘不眠神經衰弱、足重ハレ、ふるひシビレなど腦溢血の危險ある人
ぜん息 でせき、たん息切れ呼吸困難、ヒーヒー等で苦しむ人
神經痛 やリウマチで手足腰付中や關節が痛んで困れる人は一日も早く大阪市阪急鉄二武駅前
今津化學研究所へ遠慮なく行くか、漢方はつらい症状を詳しく記し、急ぎ申込むがよい！血液を淨化して原因から治療する新療法を可成親切に教へらる

これはそくの病毒 たい毒 ない毒
毒掃丸
一刻も早く除毒あれ

御會葬御禮
赤堀鐵吉
親族一同

卒業生諸君ニ告グ
北支ニ於テ名誉ノ戰死ヲ遂ゲラレタル元本校配屬將校大泉奥佐生ノ慰靈祭ヲ本月四日午後四時本校講堂ニテ執行致候間多數御參列被下度此段御通知申上候
昭和十二年十一月二日
臺北第二師範學校校友會

漫畫 ハッパレ旭坊チャン (28) 宮尾しげを

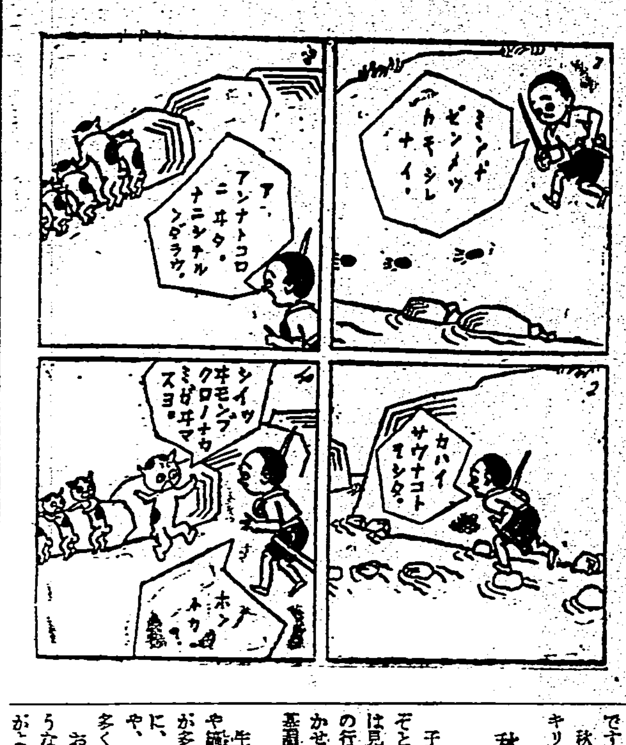


# 文部省で奬勵してゐる 繩跳運動の效果

## 基本的スポーツとして好適 姿態美の構成に效果的

家庭と婦人

（カットは江戸川蘭子）

全國の小學校や中等學校から工場等で目下盛んに繩跳運動が行はれてゐます。この運動は文部省で昨年興亞的奬勵を機會に全國津々浦々に至るまで實行されるやうになりました。

何故に繩跳はこのやうに盛んになつて來たかといひますと、他の諸種の運動競技が盛んになるにつれて、夫等の運動競技に缺くべからざる補備運動の手段として繩跳が行はれ文體的に巧妙な技術を要する興味ある運動であること等に原因するのでありますが、尚進んで此の運動が全身的良運動であることを知れば學校に止まらず一般家庭に於ける運動としてもよいことが首肯されませう。

×

繩跳運動は跳躍を伴ふものでありますがそれに依つて全身に刺戟を與へ、又上肢下肢を主動運動とする爲め、之等に關聯する胸部、筋肉は勿論內臟の諸機關にも刺戟を與へて血液の運行を旺盛にし、刹那的に運動に變化を起し、四肢に能く順應して伸びなければならぬ爲め神經系統の發達を促し、精神の集中力を養ふことなどに與つて力があるのです。このやうに全身の機能を調和的に助長し、均齊のとれたスラリとした姿態美を構成するのであります。

×

起床直後に五分間位輕く、就寢三十分位前に又五分位連續的に一ケ月此運動を行ふならば、全身の調子が非常に良く、手足が敏活に動く樣になつたことが明かに判ります。運動の量は自由に調節出來るから、男女の性別に關係なく誰にでも容易に出來るが、女子の場合に於ては出來る丈け運動を軟かく、律動的に、跳躍も極めて輕く、恰もセンカンとして流れる水のやうに、又斷へるが如く、續くが如くと云つたやうに行ふことがよろしいのです。現在では繩跳の方法も七八十種類以上にも達する位各種各樣の面白いものもあります。その要領及び二三の注意を述べてみませう。

×

**繩** 直徑一分半位の繩製の硬さ及び重さを持つ（棉絲の撚り合せたもの等）繩と柄の接合部分が良く廻轉し、又其の部分にスプリングが介在して居れば尚可。

**姿勢** 全身を伸ばし殊に上肢は常に脇を十分に伸ばして肩關節を軸として大きく旋廻し眼は前方を正視し胸を張り、腰を伸ばす

**跳躍** 跳ぶ時は正しく踵を使用し足先自然に跳躍し支持、脚は空間にあつては膝を伸ばす。着地は惰性と衝撃力とに應じて彈踵半屈膝の緩衝法を用ゐる。

**練習** 各運動とも前後左右平均に必要に練習し運動量を徐々に增進する。運動の要領を先づ部分的から綜合的に習得し反覆練習上達するに從つて次の運動に移る。方法は自分でも種々工夫の出來るものでありますから色々の考案練習するのも亦一興であらうと思ひます。（繩跳運動普及會）

### シック反應檢査

台北市衞生課のヂフテリア豫防のためのシック反應檢査四日（自午後一時至午後四時）の場所は左の通り

△木區　△東本願寺

### 主婦ノート

**鷄肉の買ひ方**

丸一羽のまま買ひ、いろいろの料理に使ひ分けると經濟ですが、小人數の場合は、使ふ目的によつて、腿肉とか胸身とかを、骨附のまま買ふと經濟です。お惣菜のときは、骨から削り落した並肉で、結構間に合ひます。挽身の三分の二のお値段です。そしてこの方が滋養になります。

鍋物などには、臓物を入れて使ふと、一そう榮養的で、味もよろしい。

# 東洋の味 蕎麥を語る（下）

## 現代はイカサマものが多い

處がここにまた別の話がある、"善光寺道名所圖會"を見ると、蕎麥切り發祥の地は甲州天目山であるといつてゐる──『甲州にて初め天目山に參詣多かりし時、ところの人參詣の諸人に食を賣りけるに、米麥少なくなりし故、蕎麥を取り旅籠とせしが、その後うどんを學びて今のそば切りとはなりしなり』

とある──俗に、信州信濃の新蕎麥よりもわたしやお前のソバがよいといふ唄の文句があるが、その名物信州蕎麥もこれに依つて見ると、甲州にお株を取られ、甲州が本家本元のやうにおもはれる。

◇

何れにしても、山國から起り、貧人には喰ふものなしといはれた蕎麥切りも、江戸末期に至つては八百八街に隈なく行亘り、大衆の食物として大いに歡迎されたわけで、

俳諧と蕎麥喰ふ房は江戸ぞかし

の句はよくその間の消息を穿つてゐる。

明治に入つてからも、初年の頃は"もり""かけ"十六文、店の前の往來へ看板を出し大抵正面に"二八"横の方に"二八そば"と認めてあつた。この二八を二八十六文のしやれであるかの如くに解す人もあるが、これは謬りである、といふ說が有力である。二八は蕎麥粉とうどん粉との調合の割合をいつたものである。つまり、八合の蕎麥につなぎとして二合のうどん粉を混ぜるわけであるが、今日ではこれもいい加減なものになつてしまつた。

明治の初め頃、蕎麥の"たねもの"といへば、花まき、玉子とぢ、天ぷら、しつぽこ、南蠻などが主なもので、殊に、花まきは、香りの高い淺草のりに黑い海苔を使つたところに、通人の味覺をそそるものがあつたが、今日では、すでに昔の面影を傳へてゐる所は非常に少い。

◇

總じて、當今の蕎麥は、全く代用食に墮したがために、"しやつきりと角があり、汁をかけてもきりと光る"といつた蕎麥の風情はなく、その種類にも、イカサマものが多くなり、用器もいはゆる現代式を加味して來て、昔の面影はほとんど見當らない。殊に、機械萬能の時代だけに、"手打ち"などといふ長閑なことはいつて居られず、何處へ行つても百軒の中九十九軒までは機械で製造、おまけに土地に依つては、製粉所が蕎麥粉と、うどん粉とをうまい工合に調合して、袋に入れ、トラックでブーブー運んで來るといふのだから、時世も變れば變るものである。かの蜀山人こと大田南畝が得意の筆で描いた文化三年頃の賑況とは、似ても似つかぬものがある──一日く、それ蕎麥はもと麥の類にはあらねど、食料にあつる故に麥と名つくること、加古川ならぬ本草綱目にみえたり、されば手打ちの目出たきは天川屋が手なみを見せし事忠臣藏につまびらかなり。

◇

用器といへば、昔は"かけ"は八角の丼を用ひ、"もり"は四角形の蒸籠で、角に朱塗の角の出たものを用ひたものであるが、當今では、丸丼、四角もしくは長方形の蒸籠と變り、食後に現はれる蕎麥湯（蕎麥の茹湯）の如きも、"湯桶"と稱へる漆塗りの四角な容器の角に口のついたものが用ひられたが、昨今では藥罐の類に變つて來たことも著しく目につくもの、たねものにしてもカレー南蠻であることのコロッケ蕎麥であることのと、妙なものが飛び出して來た、要するに蕎麥の現代化であらうが、それだけ趣味性は失はれて行つた形である。また、價段にしても、昔から、蠟燭と湯錢と蕎麥の價段とは、何時の時代も同じ步調をとつて居たといはれてゐるが、今日では蕎麥の價段は一足お先へ出たわけで、ここにも時代の動きが見られるわけである。

# 秋の袷姿は キリリと理智的に

## 單衣に見られぬアヂのあるもの

初袷姿もすがすがしい頃になりました。袷姿といふものは、薄い單衣姿には見られないアヂのあるもので、眞實の女性の美しさは茫々たる夏姿よりは、味のある袷姿の落着いたところにあるかと思はれます。

×

同じ袷姿でも冬と秋とは、着付けに少々相違もあつてほしいものです。

秋は活動的の時ですから、凡てキリリとして理智的に、而も明朗さを失はぬ樣に注意していただきます。ですから、外出用としてはベラベラした薄物の金紗等を用ひるより、上品の銘仙とかお召、大島、結城等の生地のシッカリしたものの方が秋の着物としてふさはしいのです。

×

着付で大切なのは、長襦袢の着方で、これさへしつかりしてゐれば、着崩れはしないものです。それから、衣紋の襟や、帶の模樣をなるべく生かして着付けるやうにしたいものです。美しく見せ得るものをかくしてしまつては着榮えがしません。

それから一つは帶合といふことを考へて、如何に帶のよい模樣を澤山出さうと思つても、小さい身體に大きい派手過ぎる結び方などをしては姿を惡くみせますから、すべて着る人と、着物と帶と場合等を綜合して適當に取扱はねばいけません。（柳村マサジ）

## 秋から春への コドモ服の型

子供服は婦人の服のやうにこれぞと云ふ際立つた流行といふものは見當りません、やはりお母樣方の行屆いた心遣りにすべてをお任かせすべきでせう、そこで大體の基調を御參考までに申上げませう

× × ×

生地はウール、柄は大小の格子や縞、ノップ入り、または無地りが多く、ダブルブレストのコートに、ボックスプリーツのスカートや、ボレロ風のコートもなかなか多く見かけられます

お母樣がちよつと訪問されるやうな場合には、やはりワンピースがよろしいでせう

ワンピースは薄手のウールで作つたボレロ付のドレスなどなかなか可愛らしいものです。ウエストラインからヒップにかけて、おつとりとして、ベルトなしで襞を寄せにしたのは幼稚園のお嬢さん向でせう

袖はパフスリーブ、ラグランスリーブ、ケープスリーブが多く、また袖やカフスにレースをつけたものも今年の流行の一つです。襞なども面白く切替へたものも相當喜ばれませう

× × ×

オーバーコートは外出訪問用のものとしては、襟幅は廣目に、ケープレットカラーまたはラストライトカラーなどもうつりのいいものです

# 身の上相談

相談相手もなく思案に餘る精神上の問題で御相談になりたい方は手紙で身の上相談係宛御申込み下さい。電話や面會は御斷りします

## 追ひ立てを喰ふ

**問** 私は山間部落の一靑年です。四人の兄弟中私は三番目です。一番上は學校へも行かなかつたせゐかとても頑固で餘り相談相手にもなりません。父は十二年前に亡くなり當時は上の兄が僅か十九でしたが現在は末の十六の弟の他は皆結婚してをります。此の弟が結婚するまで兄弟は一緒に暮すつもりですが次兄は唯だ正直過ぎるだけの人でありません。私共は一緒に昭和七年以來雜貨屋を始め割合に今日迄都合よく參りました。部落で十數年前からやつて來た同業がありますが昨年末都合で店を他に讓りましたところ私の現在の店がその讓受人の所有になつてをり同業のうらみといふか私共に宅地をあけろと言ふのです。他に土地を買つて建てようと思ひますが部落內の土地所有者は皆お金持で賣つてくれず、たまに話があつても山間なるにも拘はらず坪當四千円などといふのです。それでも年賦にでも話してみるのですがきいてくれません。他の部落へ行けば都合のつかぬ事もないのですが末弟が一人前になるまではこのままでと思ふので困つてをります。圓滿に運ばれる途はないものでせうか。（白河T）

**答** おちついて善處せよ

いはゆる商賣がたきといつたやつで面白くない感情ですが止むを得ないことです。十數年來の店を他に讓るといふのも商賣がらしからぬものがあつた事情かも知れませんが、それを引受ける以上相手方にも相當の成算があつてのことに違ひない、その成算の中には貴君の宅地が目に（？）の所有であるといふことも勿論勘定の中に入つてゐたことと信じられます。つまらぬ腹癖を避け商賣大事と工作につとめてゐる貴君の態度はよくわかる、その態度に贊成します。どうも事が思ふやうに運ばないやうですが、これ以上は要するに貴君の人がらと信用の問題です。行先もないのに現に營業をしてゐる今の家をむやみに追立てられる理由のない事は法律も保證してくれる筈ですからおちついて善處なさるがよい。誠心誠意事に當れば必ず部落全般からの同情も支援も得ることが出來ます。又一面相當一人前になつた兄弟が何時迄も無理して一緒になつてゐるといふ事も考へ物です。適當合理的な途がつけられるものならこの際家庭の整理改善を斷行する決意をなさるのも必要かと存じます（記者）

# 防寒用の 木綿メリヤス

## お求めになる時の注意

いよいよ寒さも間近くなつて參りますので防寒用具を備へておかねばなりませんが、防寒用下着で一番大衆的なものは木綿メリヤスであります。それで、これの製品をお求めになる場合、その見分け方を知つてゐると大變便利なものです。

大體、木綿メリヤスには、裏毛メリヤスと天竺メリヤスがあります。

裏毛メリヤスは、表に細絲、裏に太絲を使つて編機にかけ、交織して裏を起毛機で起毛したもので、主に防寒用のシャツ、ズボン下、襦袢等に使用します。天竺メリヤスは細絲ばかりで裏絲を使はず編機にかけて編出したもので、主に夏物に使用します。

裏毛メリヤスの上等品は表絲に細絲を使ひ裏絲は非常に滑で光澤があります。又裁縫もオーバロックとかいふミシンで捲縫ふやうになつてゐますから決して綻びません。袖口のところも差口と言つて織出すやうになつて居り胴廻りも廣く丈も長く、その上品物が軟で伸縮が自由です。

裏毛メリヤスの二等品は、表絲に太絲を用ひ、裏絲にも光澤がなく、且上等品のやうに裏毛が澤山出てゐません。袖口のところも付口と稱する縫付けでありますし、胴廻りも狹く、丈も短く品物がゴツゴツして居て、洗濯をする毎に縮みます。

すべて裏毛メリヤスに使用する綿絲は、上等品には表絲四十番手、中等で三十二番手から二十番手を用ひ裏絲は八番手を用ひます。下等品は、表絲二十番手から十六番手を用ひ裏絲には、一番手を使用してゐます。

最後に注意しなければならぬことは、大體メリヤスは目方で賣買するものでありますから、その絲手によつては目方の重いのが値段が高く、目方の輕いのが安くなるわけであります。

## 秋草をおもふ (21)

近來桔梗を山野から庭園へ移植する風流人が多くなり、花の色も手入れ次第では、紫、白の二重八重のものも見られるやうになり、葉の形は卵形のものが上までつき穗狀の花に艶ふ風情を添へます

利用の方面では、若い苗は煮て食用に供され根は漬物として上品の風味あり、風流人が喜ぶものの一つです。藥用としては根は咽の病、肺病に利くといはれてをります

# お肌荒れの豫防に 化粧マスクを

## 何時も艶々してゐます

これから寒さに向つてお肌が荒れるので、その豫防工作に苦心するのが一方ならぬ訳です。肌の荒れは寒さの為に血管が收縮するので、皮膚の機能に故障が起る場合と、寒さの為に內臟內で脂肪の欠乏が著しくなるので、脂肪不足の為に皮膚の潤澤を缺いて荒れる結果になるのです。何れにしても寒さといふものは、美肌の為には恐るべき敵です。そこで、常に滑らかにつやつやしたお肌を保つ為には、油性のコールドクリームで毎日お手入をし、お手當をしてほしいのですが、次の方法は特に效果があります。

先づ脂肪綿をひろげて眼、口、鼻の部分を切りおとして、マスクを拵へます。そして夜分お寢みになる時、顏の汚れをマッサージクリームでよくおとして、タオルで拭き、膚コールドクリームをベタベタに塗つてその上から前の脂肪綿のマスクに好みの化粧水を浸して、顏のたれぬ程度にしぼつてひつけてお顏全體にかぶせてそのままお寢みになるのです。翌日は別に洗顏せずにそのままお好みのお化粧をして下さい。この手當を二日おきか三日おきになさると一冬中肌の荒れに惱む樣な事はありません、また特別お化粧をしたい樣な場合には前夜なさると、白粉のノリがよくすがすがしいお化粧が出來ます（クニ・ウシヤマ）

## 知識燈

◇美しいプランクトン 肉眼で見ました時は無色透明な海水も、これを顯微鏡で覗きますとそこには大小種々樣々の生物が動いてゐてとても見事です。之はプランクトンといつて、下等な動植物です。魚類にとつても大切な餌料ですから、プランクトンの多い所には魚が澤山よつて參ります

◇何故海は青く見える 太陽の光は七色から出來てゐることを御承知ですね。太陽の光が深い水の中へ入つて行くときに赤、橙、黃、綠といふ順に吸收されて、青い光が最後まで殘るために、水が青く見えるのです。美しい空の青が青く見えるのもこれと同じ理くつです。


紹介欄

素人にわかる 新治療法

# 淋病篇

東京日比谷病院長 醫學博士 深瀬周一

## 淋病が不治とは素人の盲斷である

百人の淋病患者中九十八人迄は內服藥を服み全治したつもりでゐる慢性患者で時候の變り目過飲過勞後に病苦を繰返へす

## 急性は十數日で慢性は頗る短期に絕對全治する深行銀の偉大な發明

私の病院に來る淋病患者の八割が慢性症で、訊ねて見ると皆治療しましたが未だに治らぬと云ふ。どんな治療をしたかと訊くと內服藥を三月服んだ半年服んだと、長く服んだのを如何にも誇らしげて云ふから私は「內服藥で淋病が根治せぬのは世界の專門家が認めてゐる事實で、只痛みと膿が幾分へるのが關の山だから、內服藥では治療とは云へず又治る理は絕對ない」と云ふが患者はそれを仲々信じかね、あちら立てればこちら立たぬと云ふのが從來の有樣で醫師も患者もお互に不滿であつた。

### 世界醫學の驚異 深行性銀の發明

醫學の先進國獨逸で先般をつけた治淋藥にこれを使へば必ず治ると云ふ藥があるが、何分價が高いので一般患者には使ひ切れぬのが遺憾であつた。日本の醫學は獨逸が師匠格であるが現代日本醫學は師匠獨逸を越えてあちらから研究生が來た位此方の研究が向ふで盛んに利用されてゐる。元東京吉原病院長佐藤博士の苦心研究の新發明藥プラオンギン・ケンゴールが最も良い例で「使へば治る」と云はれた深達藥を拔く事數等全く世界の治淋界を顏色なからしめた偉大な發明である。

### 時期で違ふ淋絲の種類

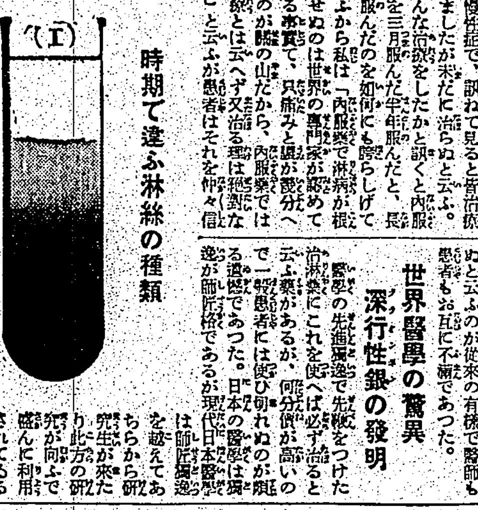


(Ⅰ)血性膿性淋絲で必ず底に沈んで膿と血が見える。急性の盛んな時に出る淋絲。

(Ⅱ)粘液膿性淋絲で薄い皮や糸屑の樣なものが浮いて居るが底に沈まぬ急性から慢性になつた時數年の慢性で時々再發する時に出る淋絲。

(Ⅲ)全く全治した尿で透き通つて濁りもないケンゴールを使ふとこの期間が非常に早く現はれてくる。

### 淋病は深行性ある銀の局所藥でなくては絕對治らぬ

用せぬ。で私が淋病の道理を判り易く說明すると判つて來る。淋菌は尿道を圍む粘膜と云ふ何處とある小さい袋の中とその間にある長く曲りくねつた細い管の中へ中へと侵入する性質があるので一度その中に入れば內服藥（ピヤクメン劑其他）を飲用ようと有りふれた局所藥（これが粘膜であつても）を何十本何十瓦使つた所で、內部の淋菌は全部死滅せぬ。死なねば時にふれ折にふれて惡化して膿が出る痛みがある。それが局所藥で根治してゐない證據である。然らば如何にして全部の淋菌を殺して根治させるか？之れが全世界の目的で、苦心惨憺各國の醫學者が種々の局所藥を研究發表したが、深く屆くものには殺菌力が弱く、殺菌力が強いものには深く屆かない。ケンゴールを使ふと他の如何んな藥も使へぬし電氣療法注射も問題でない。何故なら此の藥は從來の一般藥では出來ぬ深行性殺菌力が強烈に強い上に淋菌で爛れ腫された尿道一面の內外を消炎鎭痛するから治療が三四倍も早く行はれるから醫師も患者も非常に助かる使用法は頗る簡單で安全で尿道へ挿入れる座藥の樣に氣持が惡くなく、副睾丸炎や副睾丸炎等は決して起さぬ。一回二分間位ですむから多忙な患者でも毎日出來るし醫師の手を煩はさずとも危險なく自分で出來る。膿が止まり、尿の澄む日數が頗る早い。而も價が頗る安いので患者にとつては一番全治が容易である。多數の實驗例から二三拔いて見る。

### 實驗例

急性淋疾 患者 正木春夫（二十六才）罹患後七日、尿道がよごれかゆく小用時燒けるやうに痛むが膿が出ぬ。見ると少し濁つた分泌物が出る。ケンゴール（一號）一〇・七瓦使用に、二日目から尿道のかゆみ痛みが減ずる。

急性淋疾 患者 商田好二（卅才）廿日前感染、尿道からは膿が多量に流出時々血が出る。小便は五分位に出る氣持があるが少しも出ず出れば飛び上る程痛む龜頭は二倍程に脹れてゐる。ケンゴール（一號）を用ふ三日目から膿が急に減じ十四日目から全く尿が澄む。尖痛もなく龜頭の腫れもなく過激な運動後尿を見るが全く淋系はない。全治十五日と認める。

痛かとれて七日目には少しの異常もなく、激しい運動後尿をとつて見ると少しの濁りもない。念の爲ケンゴール二號を四回使用する。二ケ月後何の異常も認めない。

慢性淋疾 患者 向坂啓吉（四十才）七年前に感染氣候の變り目過勞、飲酒後に膿が出て尿道が痛む其の度內服藥を飲んでゐた。今度は膿も痛みもひどく再發する度に家庭の風波がたえないので治療を根本的にやりたいと困つてゐる慢性の常で尿道狹窄があつて小便は途切れて充分出ず膿は多量で攝護腺が脹れぼつたく苦しい。ケンゴール一號を〇・七瓦使ふ。十日目から二號を使用膿が減り肛門の邊の苦痛が全くなくなり尿が增える。廿日頃から多忙で自宅で治療させる。卅日目には膿も痛みもなく飲酒時に二合酒を呑まして翌日尿を見るに全く澄んで淋系はない。全治として治療を中止する。

女子淋疾 患者 臼田みよ子（廿一才）五六日前から尿道がかゆく現在では尿道から盛んに膿が出て小用時飛び上る程痛む。八度三分の熱があり惡寒がする。ケンゴール婦人用（三號）を〇・五瓦用ひ同時にカプセルへ同劑を滿たして膣內の治療する七日目から膿が減じて痛みも輕くなる。十日目には全く膿が止り、尿は少し濁つてゐるが二週間目には尿は全く澄み膿も痛みもない。子宮內膜炎を起すと懸念してゐたが、膣內には何の異常もなく完全に豫防し只尿道淋病だけで全治した事は患者にとつて幸運で同劑の優秀を示す。

## 藥價低廉で 素人に出來る 專門の治淋法

治淋界の大家佐藤醫學博士の御紹介のプラオンギン・ケンゴールは專門家苦心の發明藥で素人にも安全に早く病根を取る事が出來一回僅か六七錢で濟む理想藥です。急性も慢性も先づ一號を使ひ後で二號を用ふ最理想の治療法で頗る短時日に全快します。

藥價 は頗る安く普及第一円九十錢十七日分（三円八十錢一瓦七錢五厘）廿五日分（七円一瓦七錢）五十七日分（十円一瓦六錢）です。男性用（ケンゴール一號ケンゴール二號）婦人用（三號）の別を註文には明記の事

全國藥店にあり。責任研究藥である から日東製藥合名會社製品プラオンギンケンゴールと必ず指定して決して代用藥を求めぬ事。品切れの時は東京市芝區浜松町 總代理店 南屋商店（振替東京三五〇一九番）へ註文下さい

無代 淋病患者の必讀すべき西醫界博士の著書を現代理店へ申込めば實際無代で送る由である。主要に一冊實費ふだよし。

N20



美と魅力の標準愛國化粧料

# タンゴドーラン

若肌の健康と愛國化粧

從來品の三度の手間を一度にした新時代のタンゴドーランはクリームと白粉と化粧水との三美肌素を一品に集めた科學の榮養化粧料で適確の榮養は迅速に作用し乾き切つた秋風にも、お肌を荒らすこれからの寒風にも負けず常に適當の潤ひを保ち健康の若肌に輝きの自然美を與へます。

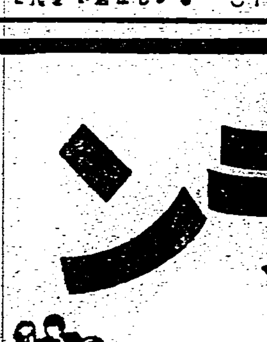


お顏の色に應じ一層美しくなる七色
一般の御婦人には…肌色
色白い方には…白色
色の若い方には…淡紅色
色の黑い方には…早熟色
色の黑い方には…黃色
白く無い方には…新肌色
美術的な素人には…舞肌色
定價各色一個五十五錢

この秋！經濟とお化粧

がピッタリ合理化されるならばとは近代女性の要望であると思ひます。時局のお忙がしい時に時間の空費は以ての外です。簡單にしてお化粧の效果を充分に表示する事に成功したのがタンゴドーランです。朝のヒトトキに身嗜みに街頭の愛國に貴女の好伴侶として消費經濟の一助となる事を嬉びます

全國百貨店・藥店・化粧品店ニアリ

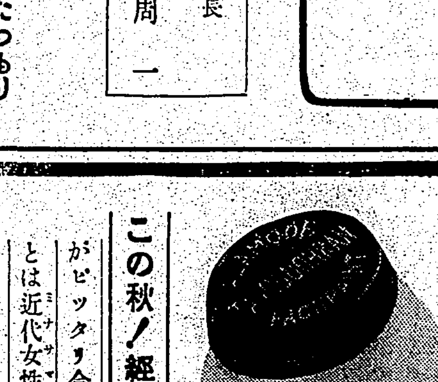

時局に生きる健康と經濟の若肌化粧

東京・大阪・株式會社宇野達之助商會・總本舖ーメルバ（？）

# 國定忠次（96）

長谷川伸作　岩田專太郎畫

## 背中の金（二）

「他ならねえ、お人だ、打明けませう。今市さん――」

忠次郎は四辺を見廻した。月が冷波に明るく照つて、草木が黒く見えてゐるだけ。

「と、打明けるにも及びません、私は知つてゐるんだ」

「えー――」

「島村の伊三郎を、でせうがね」

「御明察です」

「今度は二度目、間違ひなくゆくだらうが」

「忠次郎も男の端くれ、一度、二度、三度目までやつて駄目だつたら、よくよく運のねえ男です」

「さう思ひこんだ処は頼母しいが、一度やり損じ、二度やり損じ、今夜の三度目に又やり損じたら、お前さんどうしますね」

「今もいつた通りもしさうなつたら、自分の運勢に見切りをつけます」

「見切りをつけると云ふと、どうしたら、どうしろと仰有るので」

「二ッあるね、途が」

「ヘエ？ 二ッ途がある？」

「ああ二ッある。一ッは堅気になる事だね」

「今更、堅気にはなれません」

「そんな気だから良い博徒にはなれない。それぢや、今夜も多分やり損くなるだらう」

「さうですか――で、もう一ッの途といふのは？」

「堅気になる話のまだ熟がついてゐませんよ。ねえ忠次さん、良い博徒といふものは、堅気の衆に引きくらべて苦抱どころか澤山あるのだ。お前さんは博徒の親分になれば無事ができると思つてゐなさるのが、飛んでもない博徒といふものは、やれ縄張りを取つた取られた、それはまあ博徒として大きい方の話で、幾度、菅、職人が、所領の土地をとつた取られたといつて戦になる、先づあれの小競さね、それよりもつと小さい事では面が立つとか立たないとかいふ事で喧嘩になり、體も命も粗末にする」

忠次郎は話に、時どき、心を惹かれて聞き耳を立てる。が、街道の方の獲物の姿が、見えるか見えるかと眼を光らすことも怠つてゐない。

今市は心得たもので、忠次郎の選視の妨げにならぬやう、巧に體を片寄せて、

「それだけの親分だつたら千人あらうと万人あらうとこの世の役には立ちませんよ。私はお前さんにそんな親分に成つて貰ひたくないのだ。情もある斯もある。血も通つてゐるといふ真の親分になつて貰ひたいと思ふから、頼まれもしないのにこの通り、金を背負つてわざわざ國定へも行けば、お前さんは知るまいが、何処にお前さんがどうして居るか、それも私はちやんと知つてゐる。おやッ」

今市は急に首を振つて、人影一ツまだ見えない前方を眺め

「長い話はもう出來ない、忠次さん、足音がしますよ」

しかし、忠次郎の眼にだれの姿もまだ見えてない。

「見切りますね」

「さあ」

「忠次さん、さあではいけない。見切りをつけるとはどんな風に見切りをつける気だね」

「その事は、聞かずに置いて貰ひませう」

「聞くね、どうでもな、聞きますね、私といふ人間はひよッとした事から歩く途を間違ひ込んだ奴だが、それだけに又お前さんみたいな人には、おせつかいもしたい、あれもしたい。自分で出来なかつた事をこの人にやつて貰ひたい、と、さう思ふからこそ骸ながら力を添へてゐるんだが、肝腎要のお主大将が、ぐらぐらぐらでは困る。忠次さん、見切りをつけるといふその心を、はッきり云つてみてくれまいか。ははあ、お前さん云へないね。よし、では、私の方でいつてあげる。お前さん今夜ここで望みが果せなかつたら自棄のやんぱちになつて我が身を殺す気だらう」

「はははは」

ぢろりと忠次郎が今市の顔をみた。その眼に月が宿つて異様に光つた。今市は異に気にとめず

「はははは。折角、この男はと目星をつけて、出来ないながらもカッ気を入れてみたが、さういふ料簡ぢや臣にはならない。今市に金を背負つて国元へ行かうかと思つたが、とりやめにした方がいいかも知れない」

「今市さん、じやあ、今夜又仕損……」

## カナ文字ニュース

△十一月三日ハ 明治節デ アリマス ノデ 宮中デ 明治節祭ノ 御儀ガ トリ行ハセラレマシタ

△支那軍ガ 上海バウビノ 重點ト シテキタ 蘇州河南岸ノ 陣地ガ 日本軍ノ タメ一タマリモナク・クヅレテ 上海全市ガ ワガ軍ニ ハウキ サレタノデ 南市浦東ノ 中立案ヲ 英米佛三國ヲ トホシテ 申出デマシタ 日本ハ モチロン キヨゼツ スルコトニナリマセウ

# 江戸から今日までの 鮨の味を探る

## 握りは與兵衛腐心の作

「すし」（鮨）の普及はすばらしいものだ、お客様といふと、御婦人方はすぐに「おすし」といふ物想が頭をかすめるほどであり、宴會帰りの紳士が、屋台のれんを頭で押しわけて二つ三つつまむ立食ひの味――蓋し「すし」こそは万人向の御馳走といつてよからう。また、何かのお催事に、臺台にヅラリ分列式を行つた握り鮨の美しさと旨さ――これこそ味覺の最高の藝術ともおもはれやう

◇　◇

さて、大正初頭のいはゆる好況時代までは、東京あたりでは、すし屋の数は非常に少なかつた、といふのは、今日と違つて材料の供給が少なかつた上に、鮨たる鮨の味の食べ物であつたから最上等の材料を使つた、從つて値段も高かつたので「あの場末にも鮨屋が出來たのだから近頃は相當の街になつた」などと鮨屋が街の繁昌を表示するバロメーターでもあつた、それが時代と共に大衆化し、震災後に至つて、材料の豊富な供給と共に特殊の名物鮨を除いて、鮨は大衆向の食べ物となり、場合によつては、一種の代用食となつたわけである。おもへば、文政の昔、花屋與兵衛が一生の間に十数回轍を変へ、浪々のあげくの果、苦しまぎれに案じ出した握り鮨が、當時の盛り場両国橋詰に擔出しに、昭和の今日かくも全盛を極め、鮨といへば「握り」を聯想するまでに立至つたことをおもへば與兵衛なるもの、以て瞑すべしであらう

なほ、關西に於てはチラシ五目または「押すし」（代表的なのは大阪ずし）が發達したが、握り鮨の肥原が新しいためであり、昔のいはゆる鮨の發祥が關西を中心としたためであらう、そこで古きをたづねて新しきを知るといふ意味で、鮨の本來の面目を探つて見よう。

◇　◇

要するに、鮨は支那伝來の酒の肴で、昔は魚貝類を飯酢として蒸したもの――古きをたづねて新しきを知るといふから、まづ「土佐日記」を見ると「ホヤノツマノイスシ」といふのがある、これは石勢卒の鮨で昔は四国や能登の名物。次に「枕草子」に「名おそろしきもの」にすしそれも名のみならず見るもおそろし」とありますが、このいにすしは、海鼠をたねとしてつくられた鮨、御婦人に嫌はれるのも無理はない、これは鮨流行の初期に属する話題であるが「すし」を飯にあしらつた「飯鮓」なるものは、貞享の頃、京都の六條でつくられたものだと傳へられるが、想ふに今日の大阪すし類似のものか？ 同様に鮨すしも京都が發祥地とされてゐるが昔は祭祭や稲荷祭の頃を季節として、各家庭でつくられたもの、徳川末期の旬にも――下部等に酒盛すぎそ鮨の鮨――といふのがある。

◇　◇

江戸のすしは延寶の頃（約二百五十年前）のことで、松本善甫といふ醫師が、京阪から江戸へ出て試みたのが始めだといはれてゐる、當時は鮨屋といふ専門店があるわけではなく、各家庭で作つたが江戸の鮨屋が出來たのは貞享の頃とされてゐる、前にもいふ通りこの時代のすしは何れも京阪風のもので、いはゆる生モノを使つた今日の握りではない、此の時代の鮨は、数日漬けこんだ魚肉を酒の肴としてもしくは飯にあしらつた上方風のものであつた。

◇　◇

その後、天明時代になつて「笹巻」といつて笹の葉で巻いた鮨など、いろいろ變つた鮨が現れ、江戸市中に四五十軒の鮨屋が流行るほどの流行を見るに至つた、かうして、遂に文化文政の江戸趣味爛熟期には、兩國の「與兵衛すし」を元祖として、生モノを使つた握り鮨が現はれ、忽ちにして寄を好む江戸つ子の人氣を博するに至つたのである「守貞漫稿」（天保頃、喜多村彦莊著）には「江戸鮨製する握り鮨なり、玉子巻、海苔巻、車海老、そぼろ、白魚、まぐろさしみ、こはだ、あなご、甘煮、以上大略八文鮨なり、其中玉子卷は十六文許り也（中略）江戸に鮨店多くなり毎町一二戸（蕎麦屋一二町に一戸あり）鮨屋の名あるものは屋台を置かず普通の店は皆らこれを置く」と記されてるが、昭和の今日デパートの鮨が大繁昌をするのにくらべて、何と面白い對照ではないか。

更にまた、鮨食堂なるものが現はれて一個何程、もしくは、一人前何程は通例、所に依ると十錢に幾つと、鮨屋きを明らかにしたものもあり、趣味といふよりも安くてうまい代用食の鮨を呈してゐるのも昭和の新世相であらう、しかし、一方に於て、のれんを誇る有名な鮨屋に於ては、鮨利きの鮨職人をおいて、江戸前の通を傳へ、古染の頃ともなれば鮨蔵など昔の看板に、江戸の名残りを示してゐる向もある

# 北支戰線を描く……野營……

稿及び文　日本美術院同人　眞道黎明

十月も半、露のうちは、烈しい殘暑に背中まで汗が流れるが、夜になると急に冬のやうに寒くなる遠くの山は月光に凍り、近く一本の老樹は夜目にもしるく、砲撃に裂けてゐる。人も馬も寂として聲なき眠のあと、あかあかと燃える焚火を圍んでつはもの共は何を想ひ何を語る

# 油繪の大きさに就て 號數とはどんなもの

展覧會場へ行くと、種々の大きさの油繪を見るが、それには號數がつけられ、號數に從つて、大きさを現はしてゐる、普通、三號、四號、五號、八號、十號、十二號、十五號、二十號、二十五號、三十號、四十號、五十號、六十號、八十號、百號、百二十五號が型式とされてゐる

町のギャラリーを借りて個人展覧會を開く場合には、三號、四號、八號などが現はれるが、年中行事的の大展覧會で會場の大きさものになると、二十五號以上でないとその技法はさておいて、どうしても大物に押され氣味になるのはよくあり勝ちのことである

さて、同じ號數でも人物畫巾、風景畫巾、海景畫巾（洋畫家は海画と呼んでゐる）に依つて結局面積には大した相違はないが、縦横の比例が大分違つてゐる。これは、畫面に入れる對象物の形態を考慮したところから起つたのである

極く概念的にいへば人物畫巾は方形に近く、風景畫巾は長方形に近く、海景畫巾は縦横の比が著しく隔たり、細長い、これを実際の方面からすれば、一例をとつて二十五號を見る

同じ二十五號でも、人物の場合は二・五六尺×二・一五尺であるのに、風景となると、二・六五尺×二尺となる。更に海景では二・六五尺×一・七五尺と定められてゐる。それでは他の號數についてはどうであらうかといふと次の如くである

なほ、前述の標準號數中の主だつた號數を擧げて見ると、人物の場合――三號、九寸×七寸、八號一・五尺×一・二五尺、十二號二尺×一・六五尺、二十五號、二・五六尺×二・一五尺、五十號、三・八五尺×三尺、百號、五・三五尺×四・三尺、百二十五號、六・四尺×四・六尺

次に風景の場合――三號、九寸×六・三寸、八號、一・七五尺×一・[illegible]

海景の場合――三號、九寸×五・三寸、八號、一・[illegible]

[illegible]

處で、人物、風景、海景などと分けてはあるやうなものの、これは使ふ人の自由で、細い坂道を描くのに海景畫巾を縦に用ひて、繊細の面を作つたり、海面を描くのではないが、パノラマチックなひろい場面を描くのに、海景畫巾を應用したり、風景畫巾を人物畫巾に用ひたり、そこは畫家の好みである

## 映畫ニュース

### ★十惠藏の新春映畫

片岡千惠藏プロでは、マキノ正博、片岡千惠藏コンビの新春映畫「月影抄」に岡本綺堂作の[illegible]をキャメラ、だけキャストで近く製作する

[illegible]

### ★松竹京都の機構刷新

松竹京都撮影所は機構刷新の為めスター・システム撤廃、製作企畫一元化を眼目として左の如く機構人事行政の改革を行ふ旨二十三日發表したが注目すべきは滝田よりも過去と以來七年撮影所長の重職にあつた城戸氏大久保撮影所長が製作陣から東京本社企畫部に轉任した點である

所長（大久保）[illegible]

### ★「地熱」に滝井貢起用

東寶東京では、[illegible]原作「地熱」（中央公論所載）に新人滝井貢起用の長初の時代劇トーキーとして東京撮影所で製作することになつた

[illegible]

## レヴューガールの採用試驗

いづれ劣らぬ花あやめ、誰がフットライトの榮光を浴びることやら。（ニューヨークにて）

### ★聖林秋の戀模樣

映畫の都ハリウッドは同時に戀愛の都で四六時中限りなき戀愛が進行してゐることは今更喋々するまでもないがロマンチックな秋の訪れと共に本年度下半期の主なる戀愛模樣を御紹介すれば、先づ第一は全世界女性ファンの憧憬の的となつてゐるロバート・テイラーとバーバラ・スタンウイックの倆は佐然熱心なもので、彼氏のゐる所に必ず彼女ありといふ有様にウエディング・ベルの鳴るのも間近に迫つてゐるさうですから女性ファンよ心配なしつかり、第二にはロレッタ・ヤングとタイロン・パワアの御兩人、一頃彼氏の周囲に一女性が出現したので一同も起きたがそれも遂になく解消したといふ譯ない

次は英國生れのオリヴィア・デ・ハヴィランド嬢、ワーナー入社以來誰をも寄せ付けなかつたが、アン・ニルニイ氏であつたが、利口な同嬢は[illegible]を守つてゐるので

### ★「ワルツの季節」待機

東和商事映畫部大作中の中のウファ映畫「王様ワルツ」は「ワルツの季節」と題名未定した、これはウファ音樂スタッフ総動員で製作した一年一度の大作で舞台出の新進ヘルバート・マイシュ氏の第一回作品として監督に當り音樂はフランツ・デーレ氏が擔當し出演は新人ヘリ・フインケンツエラー、ウイリ・フオルスト、カロラ・ヘーン、ポール・ヘルビガー及び「歌姫の處女」のニレン・シニワネケ等の新鮮な顏觸れでナチス統制後の獨逸が生んだ最も新しい音樂映畫といはれる大作である

皆さんお初見でせう、最後は情熱の美女マーゴ嬢とフランシス・レデラー氏ですが戀の馴れ染めは一昔前の事で愈々高潮に達した御兩人は近く華燭の典を擧げると專ら評判が高い

### 日の丸藝術聯盟 愛國總動員の夕

六日夜公會堂で

日の丸藝術聯盟では[illegible]

「日本青年の歌」　[illegible]

「日本青年の歌」は橋本國彦氏の作曲により完成、文部省、放送局、[illegible]と協力してこれが普及を計りつつあるが、今度これを吹込んだレコードがコロンビアから特別發賣された

同表題の歌[illegible]

コロムビアの二十五日全國に時局レコード特別發賣の左記レコードは堂々陣容を揃へての出陣である。これを一瞥するに

◎一九五八〇（時局歌）「あゝ決死隊」松平、伊與、霧島、コロムビア合唱團、「戰線夜曲」音丸

◎一九五八五（軍國ニュース）「忍軍の華・梅林中尉」「居城の激戰」アナウンサー竹脇昌作

◎一九五八一（時局歌）「勝利の赤十字」ミス・コロムビア、二葉香取、コロムビア合唱團「ああ梅林中尉」霧島、コロムビア合唱團

◎一九五八二（時局歌）「銃後の眞心」ミス・コロムビア、島村一夫、「國ら勁荒鷲」伊藤久男

◎一九五八三（時局歌）「どうしようかい」豆千代「それさトンと打て」小梅

◎一九五八四（國民歌謠）「村ほ決死隊」松原操、合唱「沈默の凱旋」に寄す、伊藤久男

右が一齊發賣されるのであるがその綜合的に見る時の豐富な色彩にも亦、非常な力強さを覺える

## メガホン塔

▲臺北醫院よ、便所の下駄はやめて音のしない履物にして下さい、夜間は附近の患者は喧しくて一睡も出來ぬ（一患者）▲牛の放飼禁止の制札を立てて下さいました市當局に御禮申上げます（幸町民）▲永樂町四丁目交番前の有様は何とかしてくれ（無街住民）▲臺北商工學校主催の全島珠算競技大會は今年は何日頃になりますか（一希望生）▲新竹の刑事殿、市內に阿片密吸者が居りますから退治して下さい（一市民）▲自轉車八九、九八七號スターリング號紛難、發見の方御通知下さい（電六二五二一番）

## 漢詩

[illegible]

魏清徳

寄祝帝国飛行士脈捷　林啓清

[illegible]

五十嵐徴州

送征軍兵士

[illegible]

### 米」大船で獨占映畫化 ★武田氏の「風速五十

松竹大船では武田麟太郎氏の新聞連載小説「風速五十米」の獨占映畫化權を獲得、島津保次郎監督池田忠雄シナリオで製作する事になつた、向川端康成氏原作「女性開眼」は松竹大船が映畫化と決定し荒田正男が脚色中であるが、監督に新人澁谷實が担當することになつた

六日午後七時より台北市公會堂にて「愛國總動員の夕」を盛大に開催する事になつたが、當日の主なるプログラムは發聲映畫「鳴呼忠烈山戰」を始め軍事劇「進軍の歌」全四景及び時局劇「街で拾つた非常時」全一景、その他舞踊等である（前賣入場券は特別券四十錢、普通券二十錢、學生券十五錢、兒童券十錢、市內菊元にて發賣）

# 有段者十人拔碁戰（第二次戰 六局の一）

本社主催

先番 三段 鷲頭信恭（六目半コミ出）　鷲頭氏二勝同一目

先相先 二段格 森一石

審判員 沼澤克忠

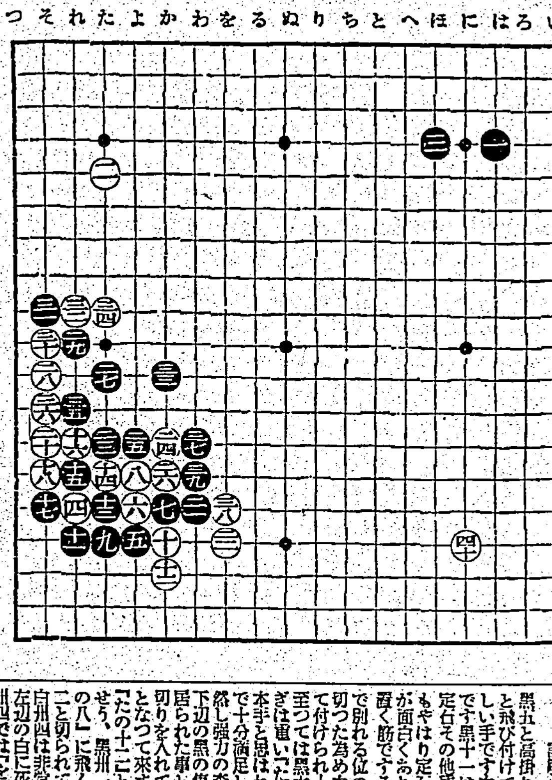


●一 は四　○二 た五
●三 ほ四　○四 れ十五
●五 よ十六　○六 よ十五
●七 か十五　○八 よ十四
●九 た十六　○十 か十六
●十一 れ十六　○十二 か十七
●十三 た十五　○十四 た十四
●十五 れ十四　○十六 れ十三
●十七 そ十五　○十八 そ十四
●十九 れ十五　○二十 そ十三
●二十一 わ十五　○二十二 を十六
●二十三 た十三　○二十四 か十三
●二十五 よ十二　○二十六 か十四
●二十七 た十一　○二十八 そ十一
●二十九 れ十　○三十 そ十
●三十一 そ九　○三十二 れ九
●三十三 か十一　○三十四 た九
●三十五 れ十二　○三十六 そ十二
●三十七 わ十三　○三十八 そ十五
●三十九 わ十四　○四十 に十六

評解　稻澤克忠

黒五と高掛りをしたのに對し白六と飛び付けて來ました手は最も嚴しい手です白として最も良い手です黒十一は十二から當てて打つ定石その他色々ありますが黒十一もやはり定石です、黒十五の切りが面白くありません十五は十八に置く筋ですその時白廿二位に飛んで別れる位のものです、黒十五ト切つた為め白から十八と嚴しく當て付けられ十九と餘儀なく粘くに至つては黒大變な損です白廿の粘ぎは重い「たの十二」と掛け粘ぎが本手と思はれます亦白としてそれで十分満足し得られるわけです、然し強力の森氏の事でもあれば左下辺の黒の集團石に關心を持つて居られた事と思ひます、黒廿三と切りを入れてから愈々難しい局面となつて來ました黒廿五も之れを「たの十二」と行びる手種々あるでせう、黒卅一は無理の様です「れの八」に飛んで居る處でせう、卅二と切られて難しくなりました、白卅四は非常に大きい處ですが、左辺の白に死形がありませんから卅四では「をの十四」と黒の七、廿一の二子を下駄で取つておくところです、白卅四と立つた為め黒卅七と打たれ六以下の五子を取られる事になりました、白としては大打撃です

## 今週の映畫

### 仇敵

メトロ映畫　三日よりタイゲキ上映

監督エドウイン・マリン、ロバート・ヤング、フローレンス・ライス、ジョセフ・カレイア主演のギャング映畫、筋はハング・シャーマン青年（ヤング）はデッカー物産會社に雇はれるが、月給の上前をはねるギャング團をはねつけたため睨まれ社長デッカーに救はれてその運轉手となる、デッカーはギャング撲滅のため秘書マーガット（ライス）の父親で無實の罪で入獄してゐるガトルの放免後、彼の調査に基いてギャングの大親分は正直な弁業家で通つてゐるジョウ（カレイア）である事を確め、シャーマンは戀人マーガレットの協力で遂に動かぬ證據を挙げて凱歌を奏するといふ物語、他に松竹大船作品、川崎弘子、坪内美子、徳大寺伸主演の「泣くな女よ」を併映する


## 臺日案內

料金　[illegible]

書籍　最近支那大地圖　臺北榮町一ノ[illegible]　新高堂書店

內地土産　白柚とジャボン　臺北市本町二[illegible]　商店

寫眞　8ミリ　小型映畫時代來る　コダック[illegible]　臺北市榮町　西尾商會

カメラと材料　フタバ寫眞機部　臺北市榮町二　電話七〇〇〇番

超スピード全島唯一の十五分間寫眞　榮町（[illegible]）不二寫眞館

ラヂオ　製作修理　新竹市東門町二ノ一　[illegible]

トウゴーカメラ　新竹市東門町二ノ一　[illegible]

藥種商　喘息にはワンカ　服んで直ぐ效く　臺北市榮町四ノ一　[illegible]

蔘精は活力の素　官製純人蔘エキス　有名藥店にあり

蔘精は　[illegible]

蔘精　[illegible]　臺北本町二ノ一

時計眼鏡　メガネ専門 日光堂　[illegible]

料理屋　生そば 辨金 壽司 京町店　[illegible]

雜件　風味の良い平戸の摺味噌

サンゴ 加工 直賣 カネイ　[illegible]

組立式の文化卓子椅子　[illegible]

京呉服　[illegible]　丸善　京都市下京區

通信教授 バイオリン 尺八　ギター マンドリン ハーモニカ 三味線　[illegible]

一粒一粒が子供の病気を退治する宇津救命丸

多くの病毒一切　毒掃丸

ハギレ卸　人絹、朱子、四綾、胡ボプリン　友仙毛斯綸、金巾、ネル　津村合資會社　大阪市[illegible]

工場用　漁場用　[illegible]　其他

法谷ゴム　[illegible]

天然植物 榮養素

日藥ほうれん草末

病牀の食餌と育兒の保健に

新鮮なる、ほうれん草に含有するビタミンA・B・C、鐵、燐、沃度カルシウム等の全有效成分を低温にて乾燥粉末とせる美味滋養價豐富の天然植物榮養劑なり

偏食より來る虛弱兒に熱性病者の食慾不進に流動食必要者等に最適の榮養補給劑

◎結核性諸疾患◎腎臓病◎胃腸病◎貧血◎盲腸炎◎糖尿病◎腎臓病◎重病恢復期等其他流動食及び粟食を必要とする産後又は長途の旅行に榮養増進劑として重要視せらるるに至れり

必ず日藥ほうれん草末と御指定乞ふ　ほうれん草末特有の調理法記載の説明書添付

價格　[illegible]

發賣元　日本藥品洋行

關東代理店　田邊元三郎商店

H.103

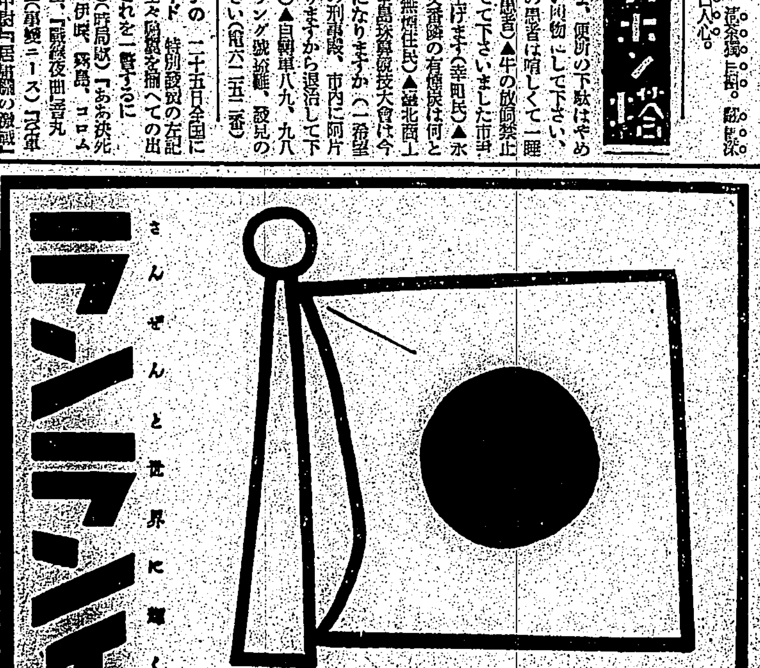

臺灣日日新報
本日夕刊共十二頁
編輯兼發行人 佐々木寶
發行所 臺北市榮町四丁目 臺灣日日新報社

# ○○艦が○○島で久振りに膺懲の巨彈
## 記者も便乘した内火艇に挑戰し來つたので

【○○島にて岡山特派員發】○○海峽を遡つて西に廻ると、この方面の海上はまた何たる閑けさであらう、紺碧の海は油を流したやうにうねり一つもない、空は何處までも青く春の海のやうに紫色に霞んだ水平線上には戰爭なぞは何處吹く風だと言はぬ許りに幾百の戎克船が代赭色の帆を揚げて航行してゐる、艦橋よりの報告によると四百二十隻見えるさうだ、併し之等は何時でも漁撈を生活の糧とする漁船の群である、我が海軍が無辜の民には一指だに觸れぬことを一番よく承知してゐる彼等は寧ろ平時の海賊横行の恐怖から免れて我が海軍に

＝感謝＝ してゐる位だ、所謂支那沿岸の運輸機關大型戎克の姿は遂に我が驅逐の艦艇の爲めに何處にも見られない、唯昨夜○○島沖に假泊した本艦は今までの蒼天と打つて變つた閑けさに折柄の仲秋の名月も一入冴えて鄕愁を覺る、靜かな海上に届く銃ぜは○○島に紅い火が點りと明滅してゐる、何んだらうと疑問を抱いたが敵なる漁火であらうと言ふので一同思ひを解いた、明けて○○日天候は昨日と變らぬ快晴、例の○○島は眼前近くに美しい姿を見せてゐる、白壁塗りの五、六十戸の

＝漁村＝ が灣内に見える、この島の後には砲台があるのであるが此處には軍事施設はないやうだ、併し昨夜の規則的に明滅した燈火が怪しいと言ふので一應灣内を探索することとなつた、岩井中尉が内火艇をチャーチして米原大尉が指揮官でゆく、記者も便乘を許されて勇躍内火艇に乘り込んだ、水兵が十數名、孰れも腕脚、國兜の武器勇しく乘込んだ、「ズツと中へ突込むから射つて來るかも知れない、ピストルを貸さうか」と岩井中尉が眞顔になつて戲うので内心いい氣持はしないが「一發位敵に射つても仕方がない、新聞記者は新聞記者らしく鉛筆一本さへあればいいのだ」と強がりを言つたものの

＝鐵兜＝ でも被らうかと思つて頭につけたがそれもよした、内火艇はドン／＼と本艦を離れて灣内に進んで行く、「彈ごめ」「着劍」と岩井中尉のドラ聲で水兵は一齊にガチャ／＼と彈丸を裝塡、着劍を終つた、長い射劍で腕がムズ／＼してゐた水兵の顔には無言の裡にも喜色が溢れて來た、島はグン／＼近くなつて來た、漁村の白壁が次第にクローズアップされて來る、もう砂濱まで千米位であらう、内火艇から飛び出して見ると何ぞいい島だ、併し人影一つもない、僅に戎克船數隻が砂濱に船體を休めてゐる「なんだ何もないぢやあないか」と

＝氣拔＝ けの態で米原指揮官を振り返つて一つ冗談でも投つておかうとカメラのピントを部落に合せてシャッターを切つた途端だ、ダダダダ……と眞赤な火を吐いて左右の山影や民家に隱れて機銃小銃で釣瓶射ちに撃つて來た爲めに此方は恰好の的である、昨夜の怪火は矢張り信號だつたのだ、我艦の姿を見て夜の中に敵隊を揃へ陣地を構築して攻撃準備を整へてゐたのだ、併しこんな小さい島に敵がゐやうとは想像もつかなかつた、バツ、バツ、バツ白煙にも拘らず敵の銃火が最高潮に溢れて光る、二三間程の水柱が内火艇の周圍にバラ／＼とあがる、「ヨシ射て」間髪を入れず指揮官の命令一下、我方よりも

＝一齊＝ に機銃小銃の銃火を浴びせ猛烈に應射した、與翁の數刻、我方の彈丸は盡きた、已むなく「取舵」のチャーチの聲に船首を廻して正面に方向を執る、敵陣地よりは尚も盛んに射つて來る、我方には射つべき彈はない、艦艇には相當の彈丸を受けたが幸に將兵には死傷はない、敵の銃火を右にして本艦に引上げるや一同は心配して「怪我はないか」と集まつて來る、指揮官は詳細に艦長に狀況を報告した、苟くも我が軍艦旗を掲げた内火艇に向つて挑戰したのだ、徹底的膺懲に値する、艦長の膺懲の

＝命令＝ が發せられた、戰鬪配置に就て艦は行進を始め敵陣地にグッと近附いて行く、M砲術長は指揮所に入つた、砲は一齊に敵陣地に向けられ水兵は後部に地下足袋で配置に就いてゐる「射方始めッ」砲術長の凛とした聲、砲彈が轟く發射される「左○○ッ用意ッ射てェ」パッと眼の前が明るくなつたかと思ふ間もなくドドーンと艦が身慄ひして巨彈はシュッ／＼と何とも云へぬ音をたてて飛んで行く、固唾を呑んで前方を見守つてゐるとサッと黒煙が敵陣地に上つて暫いてドドンと

＝炸裂＝ した音が徹して來る、「万歳」思はず艦上から歡聲と拍手の嵐が起る、暫いて一發また一發、十數發の巨彈が敵陣地に落ちた、砲彈見事に命中、敵陣地は完全に粉碎され殘黨の敵は一部を殘して山を越えて逃げてしまつた、記者は今更の如く我が海軍の砲射の正確さを目の當りに見て驚くと同時に心強さを益々深く感じた、小島にも我が内火艇に對して無謀な挑戰した敵に對して大いに敬意を下げた、H大尉から聞くと逃走した敵は正規兵ではなく保安隊や土民が

＝武裝＝ したものだと言ふ、彼等は日本海軍の威力を知らず徒らに國民政府の宣傳に躍らされて膺懲の巨彈を浴びて殲滅したのだらう、實に君校として赤化を圖る國民政府であつて、憐れむべきは之等蒙昧の輩の犠牲となつた無辜の良民である、○○艦は久し振りの膺懲の砲撃に敵を覆けて戰勝の下を悠々と○○洋上に向つた

## 來栖大使が伊代表と會談

【ブラッセル二日發同盟】來栖駐白帝國大使は二日午後六時イタリー大使館に主席代表マレスコッチ伯を訪問、一時間半に亙り會議對策につき意見を交換した

# 九ケ國會議
## 三日愈よ開會

【ブラッセル三日發同盟】九國會議は全世界の視聽を集めていよ／＼三日午前十一時（日本時刻午後八時）パレーデザカデミーの大理石の間にて開會されることになつた、定刻午前十一時千人を容れる大會議室の正面左右にはイーデン、デルボス英佛兩外相、デヴィス米代表、リトヴィノフソ聯外務人民委員を始め參加十九國代表三百餘名ずらりと居並ぶうちに主催國を代表してベルギー外相スパーク氏が開會を宣すれば茲に傍聽席に詰かけた各國新聞記者約二百名並に滿場に溢れた傍聽者の息詰る注目裡に愈よ九國會議の幕は切つて落される、各國代表は順次起つて自國政府の立場を闡明する演說に入る、イーデン、デルボス、デヴィス三氏は英佛米三國政府の共通の立場を強調するものと見られ次いで支那代表顧維鈞が支那の立場を述べる筈

# 各國代表活躍
## 會議の前途は依然悲觀

【ブラッセル二日發同盟】全世界の視聽を集めた九國會議は英、米、佛、伊、ソ聯以下十九國代表參集の下に愈々パレーデザカデミーの大會議室にて開會されることになつた、ルーズベルト米大統領の外交顧問デヴィース氏以下アメリカ代表團は既に去る廿八日ブラッセルに到着、活躍してゐるが、一日夜には駐佛大使顧維鈞を主席代表とし郭泰祺駐英大使、胡世澤駐瑞西公使、金問泗駐和蘭公使等を網羅する支那代表團が乘り込んで來た、英佛伊三國代表團は二日午後、ソ聯代表團も二日夜と各國代表は續々參集する筈で漸く會議氣分が濃くなつて來た、約千名を入れる會議場は準備全く完成し開會を待つばかりである、各國記者團も約二百名の多數に上つてゐる、然しブラッセルの街の會議に對する一般の氣分は冷淡であり各新聞の會議見通しも依然悲觀論のみで社會民主黨機關紙プープル紙が英國の優柔不斷、イタリー紙の會議懷疑的論調を攻撃して氣焔を擧げてゐるに過ぎない、イーデン外相以下英國代表團は二日午前ブラッセルに到着、直ちにホテル・アストリアに入つたが少憩後イーデン主席代表は同宿のアメリカ代表デヴィース氏と約一時間に亙り會談を遂げた、同會談の内容については英、米代表部とも極度に緘口を守り一切口を緘して語らないが三日開會の九國會議議事の手續きについて協議したことは間違ひないと見られ會議のイニシアチーヴ問題について英米兩國間に意見一致が傳へられる折柄同會談は極めて重視されてゐる、アメリカ主席全權デヴィース氏は二日午後支那代表顧維鈞と會見、次で午後二時三十五分ブラッセルに到着するフランス代表デルボス外相を迎へ直ちに會談し米、佛間の打合せをなすが以上三會談に依り九國會議に臨む英米佛三國代表の態度は愈々決定し會議議題のお膳立ても整ふものと見られる

【ブラッセル二日發同盟】會議第一日はかくして各國代表の演說に終始し第二日から會議は帝國政府の不參加回答その他の資料に基き日支兩國當事國の主張、立場を聽取する段取である、今回の會議は「米國の同意の下に爲された英政府の要請に基き極東の事態を檢討する爲に」ベルギー政府より招請されたものであるが日本は數次の聲明で明かにした通り本會議が聯盟總會の決議に基いて開催される點に鑑み會議には參加せず會議には結局左の十九國政府代表が出席する

イギリス、アメリカ、フランス、イタリー、ベルギー、オランダ、ポルトガル、支那、スエーデン、ノルウエー、デンマーク、ボリヴイア、メキシコ、カナダ、濠洲、ニュージランド、南阿、印度、ソ聯

斯くて各國代表新聞記者は一日夜にかけて續々ブラッセルに乘り込むとともに活潑なる私的折衝が行はれブラッセルは今や世界ニュースの中心地となつた

## 和協に努力
### 英、米の意見一致

【ブラッセル二日發同盟】二日午前の英、米兩代表會見終了後英代表部スポークスマンはA・P特派員に對し英米兩代表の會議に臨む方針につき如の如く說明した

英米兩代表は協同して日支兩國を停止せしめるため和協に努力を傾注する積りである、万一此努力が失敗すればその次には英米の輿論に從ひ適宜の方策を考慮しよう

## 日本の態度闡明

【ブラッセル二日發同盟】ブラッセル駐在帝國大使館スポークスマンは二日新聞記者團に對し支那事變に處する帝國政府の斷乎たる態度を重ねて左の如く闡明した

帝國政府の九國會議に處する態度はベルギー政府の招請に對する帝國政府の不參加回答に依つて既に明かである、同回答は最終的なものであり日本の態度は今更如何なる事情に依つても變更されない

# 渡洋航空部隊が粵漢鐵路を襲ふ
## 明治節奉祝の空爆
### 輸送軍需品を粉碎

【○○基地三日發同盟】精銳な飛行機を含む軍需品多數香港に到着しつつありとの報を得た我が海軍渡洋部隊○○機は之が輸送途中に粉碎すべく石大尉を指揮官とし日高、渡邊兩中尉を隊長として明治節の三日午前九時勇躍基地を出發、惡天候を冒して粵漢鐵路を空襲數ケ所の要地に投爆、更に軍需品滿載北上しつつある軍用列車に爆撃を敢行したが全彈命中、内數輛は空中にふつとび、その他も徹底に粉碎の上著大な效果を收めて夕刻無事基地に歸還した

# 福州に恐怖政治
## 我空軍のビラ撒布から

【香港三日發同盟】我が空軍の福州上空飛翔は十月二十四日から開始され、その都度宣傳ビラを撒布し、上海方面の戰況や國民政府の敗戰を解り易く知らせるので同市軍政當局は周章狼狽して右宣傳ビラを手にすることは勿論、その内容を他人に喋べる者は五年の禁錮に處すと威嚇し、さらに之が取締を嚴重にするため一家に二人の壯丁あれば補助警官として一人を強制徵發し恐怖政治を布いてゐる、一方戰費捻出のため所謂官吏俸給の月給五十元以下の者はその一月分を八箇月月賦で、五十元以上の者は四ケ月月賦で救國公債を強制的に購入せしめ、また二十年前に發せる台灣銀行の支店弁は日本人の金を永く預つてゐたといふので一萬元を、甚だしきは以前に日本人商店に勤めてゐた者にも罪を着せ一千元宛救國公債を購入せしめ、資產家、公共的團體等を恐喝的に徵發し共產政治的色彩を濃化し脫出者は南洋方面に逃避してゐる

## 反復爆撃
### 敵陣に猛烈に

【上海三日發同盟】閘北方面の我が部隊は三日午前二時頃より我が前線のリンカーン路附近及びその前方の敵陣地上空に現はれ我地上部隊の進撃に呼應して敵陣地に猛烈な反復爆撃を敢行した

# 士氣益々揚る
## 明治節の日の上海戰線

【上海三日發同盟】上海軍三日午前十一時六時發表

一、明治節の佳辰に當り全軍○○士氣益々旺盛にして全線に亙り戰況有利に進展しつつあり

二、閘北、下段の各部隊は昨二日午後雨を冒して蘇州河を渡河し全線夜に至るも攻撃を續行し敵を南方に壓迫しつつあり

【上海三日發本社特電】明治節の佳き日は遂に上海戰線にも來た、國民の前途を祝福するかの如くたれこめた夜來の雨もやみ空は明るい、○○部隊では起床するや全將兵は各部隊毎に日章旗を揭げて遙かに皇居を遙拜してから部署についた、我が前線の敵軍の塹壕の上にも翩翻として日章旗が揭げられて居る、戰死した勇士の墓前に更新しい花が供へられた、愛馬の墓に手を合せて居る勇士の姿も見える、○○本部ではクリーク近くの農家の溫室から一本の菊花を手折つてサイダー壜にさした、「お目出度う」無口の○○部隊長の口辺に微笑が洩れた、戰略上重要陣地として戰ひ取つた蘇州河の南岸は川霧に包まれて居るが茲にも機銃彈の飛び交ふ裡に日章旗が翻へつて居る、何と云ふ感激の情景だらう、今日の佳き日を寿ほぐ為め最前線の兵士迄一合の日本酒とお菓子が渡された、酒樽を積んだトラックの音も輕く、斯くて明治節の佳き日を寿ほぐ一大攻撃は開始されるのである

# 日暹間の意見一致
## 近く調印の運び
### 新通商航海條約案
外務當局談

【東京三日發同盟】去る八月來わが村井駐暹公使と暹羅國外務當局との間に交渉を進めてゐた日暹新通商航海條約案はこの程兩者間に意見一致を見たので愈々近く調印の運びとなつた、依つて外務當局では三日正午左記當局談を發表した

日暹新通商航海條約案は村井公使の赴任以來約三箇月間に亙り同公使と暹羅外務當局との間に交渉中であつたが、最近彼我の間に完全なる意見の一致を見、近く調印を見ることとなつた、交渉は極めて円滑に進捗し比較的短期間で妥協を見るに至つたことは慶賀に堪へぬ、暹羅は現在歐米諸國と新條約交渉中であるが本邦は列國に先んじて條約案につき意見一致を見ることとなり日暹關係は益々增進を見ることとなるだらう

# 防空法施行に就て
## 森岡總務長官談

防空に關し基本となるべき防空法並に附屬法令は四日公布同日施行され茲に本島の防衛は法制化と共に一段と強化されるに至つたが現下時局重大の折柄島民各員が同法の趣旨を認識し本島防衛の完璧に努められ度き旨を左記の如く森岡總務長官は談話の形式で發表した

防空法施行に付て

凡そ近代戰に於ては直に敵の空襲に依る空襲が行はれ一國の中樞部を脅かし國民の資源を破壞し國民の生活を危殆ならしめ國民の士氣に影響を及ぼすことになるのであらうことは容易に推察し得らるる所であります、殊に飛躍的に發達した航空機の性能から見て本島に對する空襲も豫想せらるるのでありますが、斯る際に於きましては

**先づ** 防空の事に任ずるのは固より軍であり民力に依つて國土防衛に万全の方策を講ずることは固より當然の事でありますが行政當局に一般國民と致しましても万一敵空襲の來襲を見るが如き場合に於ては全力を舉げて軍の防衛と相呼應し相協力して防空面に之に因る危害の防止に當らなければならぬ國民完全なる國土の防衛に期し難いものと存ぜらるるのであります、本島に於きましては夙に昭和十一年八月台灣國民防衛規程を設定し本島五百万島民の行ふべき國民防衛に必要なる計畫の設定、防衛の實施、防衛資材の整備及防衛訓練に關する事項を定め本島各官衙長に通知し各州知事、廳長其の他の各官公署長は部下在任者を指導し一致團結、國民防衛の整備を期することと致したのであります

**爾來** 防衛計畫の設定に付ては各州各廳に於て夫々計畫を立て各方面の連絡を緊密にし施設資材の整備に努め防衛訓練に付きましても全島に亙り實施して來たのでありまして殊に今次の支那事變勃發しまするや八月中旬全島に國民防衛を實施して今日に至り其の間多大の效果を收め來たつたのであります

內地に於きましては數年來各地方に於て防空演習を行ひ空襲の場合に處すべき國民の訓練に努め來つたのでありますが適宜官民の自治に依り適當に之を行ふに過ぎないものであり從來公官署に於ても其の方法區々に涉れて居り又防空に關する一定の基本的計畫なく單に一時的に其の演習を行ふのみでは有事の際に眞に缺くべからざる諸般の設備を整め萬備する上に十分ならざるものがあつたのであります依つて政府に於ては防空法を制定することの急務なるを痛感して居りましたが民局の急を要するに至り延び延びとなつて居りましたが民局の急要に之が實施を急がれ去る十月一日より施行せらるることと相成つたのであります

**本年** 四月二日之が公布を見るに至つたのでありますが然るに其の內容は多岐に涉り亦各方面に影響する所多く同時施行を困難とする事情がありまして延び延びとなつて居りましたが

本島と致しましても防空に關し基本となるべき本法を施行するに非ざれば其の万全を期し難きを認め內地と同時に施行して其實施を期したのであります殊に本島の特殊事情よりして防空法に若干の特例を設くることとなり愈々本法及之が施行に伴ふ附屬法令は本日其の公布を見るに至つた次第であります防空法の內容は防空上眞に必要なる事項のみに關し之を規定し之と各種既存の法規の運用と相俟ちまして最大防空の目的達成に努めたいと言ふ方針であります

**抑々** 防空の事たるや平素から一定の計畫の下に整へる準備に俟つ爲の施設と訓練とを十分行ふに非ざれば到底其の完全なる效果を期待し得ないのでありまして国土の防衛に任ずるは其の何人たるを問はず日本國民たる者の當然の義務でありますが殊に現下時局重大の折柄島民各位が防空法施行の趣旨を認識せられ本島防衛の完璧に努められんことを切望して止まない次第であります

## 病院船を砲撃

【上海三日發同盟】二日午後九時頃約三十分に亙り浦東の敵砲兵は不法にも大阪商船碼頭に碇泊中の病院船あめりか丸を砲擊した、敵彈數發同船に命中し船員即死一、輕傷一を出したが支那軍のわが病院船の砲擊は今回を以て實に三回目である

## 支那の態度

【ブラッセル一日發同盟】支那代表顧維鈞は二日午後デヴィス米代表と會見、會議に臨む支那代表部の意向を開陳し諒解を求めたが支那側スポークスマンは支那側の強硬態度を闡明左の如く語つた

支那代表部は日本軍が占領地帶より撤收することを條件としない限り如何なる調停案をも受諾出來ない

## 天無口

陸や海の荒鷲が、その制空權を支那大陸の上にまで擴げて、地上部隊や海上の艦艇と連繫をとりつつ驚くべき作戰上の效果を擧げて來た事は、今日廣く世界の注目を喚起し、支那事變に於て見た一種の〝驚異〟とされてゐる▲我が國民も此の空軍の威力には、すつかり氣を好くして最近では國民の此の信賴は次第に一種の狩りから自負的心理にまで發らんとするやの懸念があり、心ある人々の間では取越苦勞を感じてゐるといふ▲今度の事變は宣戰布告による戰爭で無いので、爆擊するにも軍事施設や鐵道關係のものなど嚴に制限されてゐるので空軍も非常にやり惡かつたらしいが、而も我が空の荒鷲隊は、勇猛に果敢に斷々乎として任務の遂行に當つた▲かくして北支五省、中支は上海と南京とを中心として更に其の奧地方まで、又南支も福建廣東は勿論、廣西まで空爆を加へ増長し切つてゐた支那の〝抗日獸〟を顏色無からしめたのである▲然し向仔細に檢討してみると、吾が空軍は技術や訓練などの人的方面、殊に日本〝魂〟による勇猛心に至つては絕對に世界無比で如何なる國のパイロットと闘ふ場合でも斷じて負けはとらぬが、飛行機そのものの性能等に就ては未だ／＼現狀を以て決して滿足すべきでなく、否更に大いに工夫研究しないと〝世界無比〟には手が屆かないといふのが專門家の見方で、慢心を起すといふことは、眞の如何を問はず宜しくない。

戰時體制
國民叢書

戰時國民の經濟活動は本書から

二十五億の軍事費と各種の經濟立法は議會で即決され今や我等は國家を擧げて正眞正銘の戰時體制下に入つた。而も事變の進展と共に、軍事費は更に三倍四倍する事は必然で、來年再來年と戰時體制は愈々强化されるであらう。其結果我財政、金融、貿易、產業、資源等は如何に推進變動するか、即ち深刻なる惡性のインフレか、明朗な財界の好轉か、金融の梗塞か、特別課稅か、經濟機構の革新か、又それらは吾人の事業と、日常生活と戰爭の進展に如何に影響するか、而して戰後經濟界の動向は如何、本叢書は是等の問題に明快なる解答を與へたものだ。全經濟人は本叢書により戰時に於ける誤る事なき活知識を把握する事が出來る。

1 戰時經濟體制と其前途　東京日日新聞經濟部部長 藤岡啓
2 戰時體制下の財政と金融　東京日日新聞經濟部副部長 塚田一甫
3 戰時體制下の景氣觀　エコノミスト編輯長 木村孫八郎
4 戰時經濟と財閥・官僚　エコノミスト編輯部 岩井良太郎
5 戰時體制下の貿易戰　外務省通商局課 堀田政知
6 戰後の經濟動向如何　報知新聞經濟部長 野澤秀塡

戰時經濟絕好の指針成る

毎月二册配本
內容見本 申込み次第即時進呈す

申込略規
▼全六卷、四六判一册三六〇頁內外 新鮮九ポイント組、上製函入
▼毎月二册宛配本 第一回、第二回出來、二册目下配本中、三ケ月完結
▼申込金 不要
▼定價一册金壹圓五十錢
▼送料東京市內六錢、地方十四錢、植民地十八錢

第一・二回配本（各書店にあり）

第一回配本　東京日日新聞經濟部副部長 藤岡啓著　四六判四四〇頁 定價壹圓五十錢
戰時經濟體制と其前途
本書は今や我國現下時局の問題たる戰時經濟體制の全組織を解剖し、之が五段に各種の機動を、平易明快に解說したものである。即ち歐洲大戰及び其後の各國の戰時經濟から見て日本の戰時經濟はどうなるか、どうなるべきか、軍事費二十五億の計上について、更により以上巨額の費用を要する場合、其調達はどうするか、而して其結果金融はどうなり、物價はどう變動するか、更に貿易は、資材はどうなるか、又臨時資金調整法、輸出入品臨時措置法、臨時船舶管理法、軍需工業動員法等々の戰時立法は一體如何なる內容で、國民經濟は如何になり、國民は如何なる心構で進むべきか等を懇切丁寧に解說してある。

第二回配本　エコノミスト編輯長 木村孫八郎著　四六判三六〇頁 上製
戰時體制下の景氣
總ての經濟機構が統制された戰時體制下の景氣は、如何に變動し、如何に動く、此問題は全經濟人最大の關心事でなければならない。平時經濟界の景氣は、自然發生的であるが、統制經濟下の景氣は、大地に根をおろした繁榮でないから大分勝手が違ふのである。本書は景氣論のABCを說きつつ、景氣指標の見方から戰時景氣變動のルールに力點を置き、戰時景氣圖測の方法、更らに戰後には景氣は如何うなるか、即ち悲觀的景氣か、或は悲慘たる不景氣の襲來か等を各種の實例を中心として分りよく平易明快に解說してある。事業家諸君は勿論、國運發展に關心して一擲千金を夢む人々、また一般人士に敢へて必讀を勸むる次第である。

陸軍少將 大場彌平著・大好評二十版發行
空中戰
壯烈無比の空中戰と、鬼神を泣かしむる空中武勇將の數々は、著者獨特の名筆で如實に物語られてゐる。敢て全日本國民の必讀を待つ。定價一円五十錢

發行所 東京市麴町區元園町一ノ五一 振替東京八三一八二番 太陽閣

## 全アジア民族の叫び

上圖はコミンテルンの魔手を排撃せんとする全アジア民族代表大會は三十一日午後六時、日比谷公會堂に開催、氣勢を擧げた(寫眞は末次大將の熱辯)

## 青年亞細亞會議

下は……青年亞細亞聯盟では今次事變の史的意義に鑑み十月二十八日午後二時より赤坂三會堂に在京亞細亞諸民族代表を集め青年亞細亞會議を開催時局に對する亞細亞民族としての意思を闡明するについて協議することになつた(寫眞は全景)

## 籾調製に一問題

# 石抜きの根本は籾乾場の改善から

### 石を掃き込む土間乾しを嚴禁
### 『ムシロ乾し』等を奬勵せよ

石拔機實施と共に問題となつてゐるのは籾の乾燥法改良の要である。元來石のなる籾はないのであるから本島籾米の土間乾燥法さへ廢止すれば石拔機を要しないことは内地の例に見るも明かである。現在台北初め各州にて農家の乾燥場改善のためタールクレー及びコンクリート乾場を奬勵してゐるが、之は台灣の乾燥方法、農家の慣習上好都合の点多く年々普及を見つゝある、缺点とされるところは土間乾に比しタールクレー、コンクリートの反射熱のため胴割米となり易い点で、之には莚を掛け太陽の直射を防ぐ樣に莚乾の併用を奬勵してゐる、又その費用の嵩むことと、乾場を他に利用することの出來ぬ点等からもつと簡易なそして合理的な方法はないものかと米穀關係者間で取沙汰されてゐる。莚乾法を台灣で實施して見ては如何との説がある。この方法だと反射熱が少いから莚を掛ける必要もなく、從つて胴割の憂もなく土砂は絶對混入しない、莚も農家にて閑を見て造れば經費もさして掛らぬ、籾乾し操作も簡單であり莚は土間、草原等どこでも擴げて乾せるので籾乾了後は乾場は何にでも利用が出來ると云ふ特長がある、之は數年來中研農業部で實驗濟で農民等その使用方法を指導してゐる、然し之は大まかな農民慣習の台灣では之を歡迎せず普及性が乏しかつた、然し今迄は石拔問題もなく、「土砂の混入も目方の内だ」との惡い觀念から乾場の改善は進捗しなかつたのであるが、之からは官民一致の精神から土壠間自身が直接農民に乾場の改善を指導奬勵し無石籾は土間乾しの土砂混入籾より高く買上げる位にすれば乾燥法は立所に改善され石拔の效果も上り完璧が期せられる譯である

# 玄米火力乾燥には籾殼(五割)混入が有效

### しかも品質は低下しない
### 大原農業研究所で成績發表

【東京經濟特信】大原農業研究所では、金岡式燃炭用三石入乾燥機を用ひて玄米の火力乾燥を行ひ、乾燥の適溫、玄米の機内循環程度籾殼混合の效果等につき調査するところあつたが、その

**結果** 玄米に半數の乾燥籾殼を混合、送入熱風の溫度を始め攝氏三五度から漸次低下して同二五度位とし米溫を攝氏二二度—二三度に保つて乾燥を行ひ、玄米を三十分乃至一時間毎に一—二分間づつ移動すれば、米粒は平均一時間に約〇・三%の水分含量を減じ六—七時間を經て極めて效果的に乾燥の目的を達した

即ち、乾燥機内の熱風溫度は始め攝氏三五度位とし、漸次低下して同二五度位とすれば玄米の溫度は常に攝氏二二度—二三度に保たれ、六—七時間で玄米は水分含量一三%内外に乾燥され

**乾燥** 結果も良好である、本乾燥機によつて玄米を一樣に乾燥するには、機内の米を絶えず循環さすべきであるが循環を繼續すれば胴割によつて色澤、外觀を損失し、且つ胴割米、碎米等の歩合を増加して、品質を低下すること大であるから、成るべく米の機内循環を避け、機内にて玄米の連續移動を行ふことは禁物である、(靜止三十分乃至一時間毎に一、二分間少量づつ玄米を移動させたのが最もよい)此方法で乾燥した玄米は、色澤の損失

**胴割** 米發生歩合等少く、且つ生じた少量の胴割米も極めて淺い胴割で品質を低下することが少なかつた

次に、乾燥米の容量及び容積重を見ると、胴割、肌擦等の少い場合には、米粒は滑面となり、容積重は大となつて容量は減ずるが、反對に胴割、肌擦等の多い場合は米粒は粗面となり、容積重は減少するが、容量は殆ど變化せず、つまり前者は米粒が改善されたものであり、後者は劣變したものである

尚、本實驗に於ては乾燥米は食味に變化なく、また火力乾燥による着色米の發生も見られない

## 高雄州の米友會聯合會

【高雄電話】高雄州米友會聯合會は岡山郡米友會が十月三十一日に發會式を擧行したにより陣容すつかり整ひ、米界の非常時に直面して愈々聯合會の計畫遂行に向つて突進する事となつた、一日午後一時より各地米友會の幹部は高雄市にある高雄州米穀商同業組合事務所に集合種々協議した結果取引改善の一端として差當り

一、石拔入の籾は千斤につき二円格下げする

一、乾燥不良籾の取引を拒絶する

等を決定直ちに實行に移る事となつた、而して會則により會長は同業組合長、副會長は副組合長が就任し幹事其他を決定する爲本月末評議員會を開催するが聯合會の設立は去る臨時總會に於て既に決定濟につき改めて發會式は開催しない事に決定した

## 綿織物の公定價格問題

### 一日綿工聯より内申

【東京一日發本社特電】綿花及び綿絲について商工省は綿織物にも最高標準價格を設定すべく内議を進めて居るが、三十日は綿工聯代表の最低標準價格設定の陳情もあり、當局の内議は更に一歩を進めるに至つたので二日綿工聯より標準價格内容の内申を俟つて今秋早々の綿業委員會の議に移す豫定である、是により綿業委員會と商工省内の關係當局との間に協議が續けらるる事となるべく、綿織物公定價格の設定の議は一應實現の見透しを得たものと見てよい、唯綿工聯が最高價格制を廢し最低價格制を主張して居る事情を考慮して、この兩價格制の取扱ひについては最低標準價格とか最高標準價格とかの上下の間の役割のものでなく、兩價格制の中間をとつて一本の公定價格制を採用しようとの議が有力である

## 納稅報國

# 所得稅から見た臺北の長者順(續)

### 一千圓以上の納稅者百五十三人
### 非常時財政の話題

第三種所得稅(本稅)年額千円以上を納税する者は三十万市民に何人あるか、納稅義務者八千百七十六人中に何%あるか、台灣の非常時財政より見て興味ある問題である、年額五千円以上の者は既報の通り十八名居るが、五千円未滿の者は左記の通り百三十五名も居る總計一千円以上の納稅者が百五十三人で市民二千人に付一人の割合である

一千円以上

| 稅額 | 町名 | 氏名 |
|---|---|---|
| [illegible] | 榮町 | 村崎長昶 |
| [illegible] | 表町 | 吉岡德松 |
| [illegible] | 佐久間町 | 安藤房治郎 |
| [illegible] | 末廣町 | 田村作太郎 |
| [illegible] | 新起町 | 吉川榮次郎 |
| [illegible] | 千歲町 | 小林惣次郎 |
| [illegible] | 同 | 森利吉 |
| [illegible] | 榮町 | 與野宇太郎(?) |
| [illegible] | 西門町 | 江原節郎 |
| [illegible] | 千歲町 | 赤木金太郎 |
| [illegible] | 太平町 | 陳天順 |
| [illegible] | 北門町 | 木村泰治 |
| [illegible] | 永樂町 | 陳水田 |
| [illegible] | 榮町 | 宇治原三郎(?) |
| [illegible] | 永樂町 | 朱樹勳 |
| [illegible] | 佐久間町 | 近藤清三 |
| [illegible] | 日新町 | 吳溪水 |
| [illegible] | 榮町 | 村井房吉 |
| [illegible] | 永樂町 | 郭序傑 |
| [illegible] | 京町 | 藤井雅吉(?) |
| [illegible] | 港町 | S・G・ホツク |
| [illegible] | 太平町 | 郭火炎 |
| [illegible] | 建成町 | 許坤 |
| [illegible] | 太平町 | 林石森 |
| [illegible] | 千歲町 | 江里口秀一 |
| [illegible] | 大正町 | 宮澤源吉 |
| [illegible] | 榮町 | 三谷芳太郎 |
| [illegible] | 日新町 | 栗金塗 |
| [illegible] | 太平町 | 劉金聲 |
| [illegible] | 大和町 | 館野松十 |
| [illegible] | 兒玉町 | 伊勢田嘉一 |
| [illegible] | 築地町 | 吉田坦藏 |
| [illegible] | 大正町 | 川合良男 |
| [illegible] | 太平町 | 林清安 |
| [illegible] | 濱町 | 高橋猪之助 |
| [illegible] | 永樂町 | 林爭 |
| [illegible] | 日新町 | 蘇南山 |
| [illegible] | 大和町 | 岡村謙 |
| [illegible] | 榮町 | 松井猪太郎 |
| [illegible] | 大正町 | 能勢外茂吉 |
| [illegible] | 北門町 | 櫻井貞次郎 |
| [illegible] | 築地町 | 神谷仲藏 |
| [illegible] | 京町 | 闕屋重德 |
| [illegible] | 大橋町 | 陳海沙 |
| [illegible] | 太平町 | 山本平吉 |
| [illegible] | 太平町 | 吳媽生 |
| [illegible] | 綠町 | 林提灶 |
| [illegible] | 大正町 | 福島馬 |
| [illegible] | 大橋町 | 杜漢籌(?) |
| [illegible] | 本町 | 鹽江淸三郎(?) |
| [illegible] | 西門町 | 古矢セン |
| [illegible] | 東門町 | 田中榮 |
| [illegible] | 永樂町 | 郭根木 |
| [illegible] | 太平町 | 周情 |
| [illegible] | 榮町 | 海野幸德 |
| [illegible] | 下奎府町 | 曾慶餘 |
| [illegible] | 大正町 | 串本金次郎 |
| [illegible] | 永樂町 | 葉鍊金 |
| [illegible] | 本町 | 永戶精一 |
| [illegible] | 幸町 | 久宗董 |
| [illegible] | 新起町 | 金重嘉作 |
| [illegible] | 三橋町 | 李彪玉 |
| [illegible] | 京町 | 前田久吉 |
| [illegible] | 本町 | 野口敏治 |
| [illegible] | 大正町 | 後藤驍 |
| [illegible] | 本町 | 福田定次郎 |
| [illegible] | 表町 | 松田繁義 |
| [illegible] | 千歲町 | 西尾禰夫 |
| [illegible] | 太平町 | 堀原義夫 |
| [illegible] | 京町 | 星加彥太郎 |
| [illegible] | 太平町 | 大場辰之允 |
| [illegible] | 千歲町 | 宮島靖 |
| [illegible] | 大和町 | 福井治雄 |
| [illegible] | 榮町 | 板谷孫市 |
| [illegible] | 太平町 | 林光吉(?) |
| [illegible] | 築地町 | 秋本雄一 |
| [illegible] | 表町 | 森方男 |
| [illegible] | 大橋町 | 葉金傳 |
| [illegible] | 京町 | 松本銀三 |
| [illegible] | 本町 | 桑田剛助 |
| [illegible] | 日新町 | 郭双龍 |
| [illegible] | 濱町 | 三松シユ |
| [illegible] | 本町 | 松原作藏 |
| [illegible] | 永樂町 | 陳得貴 |
| [illegible] | 永樂町 | 郭火炎 |
| [illegible] | 京町 | 川本澤一 |
| [illegible] | 本町 | 中辻正清 |
| [illegible] | 下奎府町 | 許丙 |
| [illegible] | 東門町 | 川端斧太郎 |
| [illegible] | 榮町 | 石黑小太郎 |
| [illegible] | 太平町 | 劉阿圳 |
| [illegible] | 元園町 | 陳有輝 |
| [illegible] | 太平町 | 李英 |
| [illegible] | 太平町 | 李騰嶽 |
| [illegible] | 永樂町 | 蔡受三 |
| [illegible] | 京町 | 岡部微 |
| [illegible] | 港町 | 林万乞 |
| [illegible] | 榮町 | 大倉幸三 |
| [illegible] | 川端町 | 持木壯造 |
| [illegible] | 永樂町 | 李延琛 |
| [illegible] | 壽町 | 梅木安之助 |
| [illegible] | 太平町 | 蔡曾氏綠 |
| [illegible] | 大和町 | 福田義雄 |
| [illegible] | 永樂町 | 許火車 |
| [illegible] | 建成町 | 郭欽永 |
| [illegible] | 太平町 | 張來安 |
| [illegible] | 永樂町 | 奧田察(?) |
| [illegible] | 永樂町 | 鄭嘉禧(?) |
| [illegible] | 同 | [illegible] |
| [illegible] | 川端町 | 平田藤太郎 |
| [illegible] | 築地町 | 三巻俊夫 |
| [illegible] | 永樂町 | 秋山為夫 |
| [illegible] | 太平町 | 李良榮 |
| [illegible] | 宮前町 | 莊石南 |
| [illegible] | 港町 | 中野十郎 |
| [illegible] | 永樂町 | 李延齡 |
| [illegible] | 永樂町 | 陳作霖 |
| [illegible] | 大正町 | 大塚保 |
| [illegible] | 永樂町 | 郭慶南 |
| [illegible] | 京町 | 鶴田喜代馬 |
| [illegible] | 古亭町 | 盧泉 |
| [illegible] | 永樂町 | 蔡家祥 |
| [illegible] | 北門町 | 岡今吉 |
| [illegible] | 円山町 | 郭博容 |
| [illegible] | 永樂町 | 李延禧 |
| [illegible] | 同 | 李延澔 |
| [illegible] | 同 | 莊輝金 |
| [illegible] | 太平町 | 周油定 |
| [illegible] | 龍山寺町 | 黃金生 |
| [illegible] | 有明町 | 陳蕊健 |
| [illegible] | 同 | 深川円作 |
| [illegible] | 永樂町 | 丁維宗 |
| [illegible] | 八甲町 | 印井卷太郎 |
| [illegible] | 北門町 | 島田敬次郎 |
| [illegible] | 大橋町 | 李沛元 |

# 本年下半期が糖界好況の峠か

### 糖價は先づ安定したが
### 所得稅其他の負擔著增

一日五年振りに來臺した日糖重役[illegible]五郎氏は、三日虎尾に向つたが、最近の糖界事情と傍系日東化學工業に就て次の如く語つた

關稅附加稅廢除後糖價は十円餘下落したが、端境に向つて舊糖は十三円、新糖は十二円台を維持し案外ガッチリと落着いてゐる

**外糖事情** に格別變動すべき材料もなく爪哇糖を我が國へ輸入すれば十三円以上につくから十三年度の產糖協定が完全に出來た以上、舊糖の十三円新糖の十二円以上は維持出來る値頃だと信ずる、イヤ明年は台灣糖の大增產からみても爪哇糖輸入の必要なく爪哇市況の如何に拘はらず我が糖價は獨自の相場を保つて行くのではないかと思はれる、併し乍ら糖業者としては事變の為に種々負擔が增加し所得稅だけでも明年度は二倍に增額する情勢にあり諸材料や

**消耗品の** 値上り等を考慮に入れると砂糖一担當りザッと一円方負擔の增加を免れない、會社の中には原價九円位につくものがないとは限らない、新糖の中双直消が十二円平均に賣れても原料糖や二番糖其他を加へた平均賣値が那邊に落着くかが問題だ、清水市場で新糖二月限が生れる以前に糖商間で十一円といふ安値で新糖先物を思惑賣りしたものさへあると聞いたが、これでは平均賣値が十円を割ることになり會社としてはヤリ切れないではないか、事變が何時まで續くか判らぬが、過去四、五年間

**好況期の** 續いた糖業界は恐らく本年下期が峠でないかと思はれる、傍系の日東化學工業は目下盛んに工事を進めてゐるが事業の將來性は一般の認むる所となり事變以來諸株が崩落せるにも拘はらず同株のみは額面(十二円半拂込)を割込んだ事なく若し額面を割つたら大いに買拾はうと手を擴げて待受けて居る投資家も尠くないらしく近頃は十四、五円を唱へてゐるやうな次第である、工場が動き出すまで二年間無配當といふ聲明がしてあつても之を承知の上で遠き將來に望みを囑してゐることが明かに看取される、原料の產地

**大東島は** 燐礦採掘以來約卅年になり始め東洋製糖時代に出來た大成化學肥料へ原料を供給して今日に至つた島であるが上部は燐分を含む燐礦のみでそれより三千尺下へ掘つてから初めてアルミナと硫安の出來る燐礦土質を發見したのである、埋藏量は百万噸ともいふが、假ら少く見積つても五十万噸は下らぬ、年に二万五千噸づつ掘取つても優に二十年の壽命はある、洋糖以來の傍系大成化學肥料には日糖から大東島の燐礦を噸八円五十錢で供給して來た運賃込八円につく原價のものを八円五十錢でやつては殆ど得るところなく一方大東島の產糖も年十万担位のもので台灣よりも生產費が二円方高くつくので昭和五、六年の不況時代には大東島拋棄論さへ出たのであつたが、此の島からアルミナや硫安の原料が出るとは全く夢のやうな話で今では國家に役立つ寶島とも云へやう、實に感無量である

## 臺糖の第二回蔗園調査

### 第一回と大差無き見込

【高雄電話】台灣製糖の第二回蔗園調査は基本數字の調査を終り目下集計を急いで居るが、第二回調査結果の見透しに關して鳥居常務取締役は二日午前屏東本社を訪ねた記者に對し次の如く語つた

去る十月十六日の風で臺南州下にある本社工場區域は相當被害あつたが旺盛なる成育はよく之を補ひ、殊に第一回蔗園調査に於ては風害を見越して多少内輪に見ておいたので、第二回の調査の結果は總體的に於て第一回とは大差がない、よつて當社としては第一回調査の產糖豫想數量四百五十万ピクルは大丈夫だと考へてゐる

尚同社の今期製糖は三崁店工場を皮切りに本月下旬より開始する模樣である

# 製糖開始に痛し痒しの態

### 風害と高溫の爲め

九月以來雨が少い所へ十月七日には猛烈な季節風が吹荒んだので南中部の海岸地帶の蔗園に折損、倒伏等の被害を受けたところが案外多かれて糖分の生成を妨げられたところも尠くない模樣でありこれに加へて同月中旬の台風が一時的に下降したとは云へ氣溫上昇しても我慢の如く糖分の上昇を妨げられた製糖開始に不利な條件にある各會社は結局製糖開始には本月中旬頃開始の豫定である、尤も製糖工場の中には原料の增加に對應して工場設備の部分的增改をなした所もあり內地へ未だ發送した機械が製作所の仕事がつかへて製作遲延し本月末頃ならでは到着しない為豫定通り製糖開始の出來ぬところもあり之らは十二月に入り操業するとともに蔗園に着手するのであるべく原料の登る運転事情と相俟つて製糖開始が早い所は本年末から採收の目算に迫られるべく採取後一時作業を休止することとなつてゐるのであらうとみられてゐる

# 昨年中の(本島)水產高は新記録(上)

### 總揚高二千百餘萬圓

昭和十一年中の本島水產高は曩に最高記録を示したが、その概要につき殖產局水產課は左の如く發表した

## 水產總高

昭和十一年中に於ける水產總高は二一、六四一、八八一円であつて前年に比し二、二二七、六二三円の增加となる、之れ魚價の騰貴と養殖高の增加に基因するものである、水產高の內譯を示せば次の如し

| | 數量 | 價額 |
|---|---|---|
| 漁獲高 | 四七、三九一、四〇六尾 / 五、三三八、三六四貫 / 一三九、九九九、七三三斤 | 一四、九〇四、四〇四円 |
| 沿岸漁業 | 四四、三三〇、一六五尾 / 四五五、三三一、六〇四斤 | 四、六九一、五九一円 |
| 遠洋漁業 | 五、三三八、三六四貫 / 八〇四、八〇八斤 | 一〇、二二二、八一四円 |
| 沖合漁業 | 四一、五五八、五三七斤 | 五、五五二、五一五円 |
| トロール漁業 | 五、四一八、五三三斤 | 四六九、九八六円 |
| 鰹鮪漁業 | 九四七、〇八六、九三二斤 | 三、三三二、三三八円 |
| 珊瑚漁業 | 五、三三八、三六四貫 | 七一〇、五九九円 |
| 捕鯨漁業 | 五〇七、〇五三斤 | 三六、五三二円 |
| 養殖高 | 二三、三七八、八九一斤 | 四、一〇三、一七八円 |
| 製造高 | | 二、六〇〇、二九八円 |

## 水產業者

昭和十一年末現在に於ける水產業者總數は十一万六千八百六十八人であつて前年に比し五千四百九十七人の增加を來した、其の內容を示せば次の如し

| | | |
|---|---|---|
| 男女別 | 男 一一一、三六四 | 女 五、五〇四 |
| 業主被傭者別 | 業主 四三、〇七五 | 被傭者 七三、七九三 |
| 專業兼業別 | 專業 四一、一〇五 | 兼業 七五、七六三 |
| 從業別 | 漁撈 九二、六六七 | 養殖 一六、六六〇 |
| | 製造 七、五四一 | |

## 漁船及乘組員

昭和十一年末現在に於ける全島の漁船及乘組員數次の如し

▲漁船
動力を有するもの　一〇、三四八艘
動力を有せざるもの　一、〇九三艘
竹筏　五、一四三艘
▲乘組員
動力を有する漁船の乘組員　三六、八三七人
動力を有せざる漁船の乘組員　八一、〇〇〇人
(竹筏を含む)　一〇、三四八人

漁船は一七七艘、動力を有する漁船は九七艘の增加となり乘組員は一、〇四四人の增加である

▲遭難漁船艘數　本年中に於ける該艘數は動力を有するもの六四艘動力を有せざるもの一二艘計七六艘にして總數に於ては前年に比し一艘の減少なるも動力附漁船は前年に比し實に三〇艘の增加となる、之れ探漁漁船がプラタス島近海に於て颱風の襲來に遭遇せる結果である

▲遭難漁船乘組員　本年中に於ける當該人員は五九四人であつて前年に比すれば三四一人の增加となる、之れ動力附漁船の遭難艘數多かつたのに基くものである

▲遭難漁船損害高　本年中に於ける當該損害高は一二九七、一三七円であつて前年に比し一一、六六〇円の增加である

| 地方別 | | |
|---|---|---|
| 內地人 | 五、八八五 | 本島人 二〇、五八五 |
| 其他 | 三九八 | |
| 臺北州 | 三、六四 | 新竹州 一五、四九五 |
| 臺中州 | 一一、三三四 | 臺南州 二八、四五五 |
| 高雄州 | 二八、〇〇一 | 臺東廳 二、二一六 |
| 花蓮港廳 | 六八〇 | 澎湖廳 三、一八〇 |

# 花蓮港の發電所

### 出力計二萬六千二百キロ
### 竣工迄に二年を要す

日本アルミの工場建設と併行して花蓮港電氣は之に動力を供給する發電所の建設を計畫し之に要する資金は日本アルミより借受ける約束になつてゐるが、同發電所の現在資本金百二十四万円は將來五百万円位に增資することになるかも知れぬと云はれてゐる、差當り開發する電力は

| 發電所名 | 出力 |
|---|---|
| 清水溪第一(工事中) | 二、〇〇〇 |
| 同 | 四、〇〇〇 |
| 同　第二 | 三、四〇〇 |
| 銅門(木瓜木溪) | 一五、二〇〇 |
| 初音 | 一、六〇〇 |
| 計 | 二六、二〇〇 |

即ち計二万六千二百キロの內、花蓮港電氣が今春來施工中の清水溪(木瓜溪支流)二千キロは明年十一月頃竣工すべく他の二万四千二百キロは之より測量其他準備工事と發電機械及諸材料の注文製作に一年以上を要するので全部竣工は先づ二年後とみられて居り一方アルミ工場もそれまでに竣工させる計畫で發電機械もアルミ工場の機械も大部分國產で間に合せ一少部分を外國に注文するに止まる模樣である

## 外電(二日發 三日着)

紐育各市場はエレクションデーで休み

倫敦金塊相場
倫敦現物　七磅〇〇志〇六片二分二

倫敦銀塊相場
倫敦現物　一九片一六分一五
同　先物　一九片八分七

倫敦爲替相場
對日電報　一志〇二片

倫敦砂糖相場
十二月限　六志〇二片四分一
三月限　六志〇三片四分一
五月限　六志〇二片四分三

シカゴ小麥
十二月限　九四仙
同高値　九五八分五
同安値　九三仙八分五
五月限　九三仙四分三
七月限　八八仙八分五

外國棉花相場
印棉平均　[illegible]

日滿兩國國策に基く滿洲重工業の總裁就任、洵に膨脹日本に適はしい大きな仕事だ、此の榮ある總裁に決定した日產社長鮎川義介氏とは如何なる人であるかといふに▲昨夏一度台灣に來たこともありザンギリ頭で風采は餘り芳しくないが、頭腦明敏、判斷力に富み且つ事業そのものを生命とし國家本位で活動する点と極めて無慾恬淡で自ら財をつくらうといふ野心を持たぬ点と部下に思ひやり深く會社を合併しても被合併會社の社員を馘らないと云つたやうになかなか美点の多い人で、唯一の趣味は釣魚だそうで氣に入つたら立所に何枚でもかく、軍部にも受けがよく名實共に我が國事業界の第一人者と云へる▲鮎川氏は山口縣の出身で故井上侯に引立てられ日產に乘出す前には戶畑鑄物會社の社長をしてゐた、日產の前身久原鑛業の社長久原房之助氏の夫人も、九州の炭礦王貝島太市氏の夫人も鮎川氏の令妹で兩家とも姻戚關係があり從つて兩家からも資本は出てゐたが、世界大戰前の不況時代に戶畑鑄物は經營難に陷り全く金融の途が止つてしまつた▲鮎川氏は百方苦心の末其窮状を久原氏と懇意な間柄である藤田家の未亡人へ打開けた、藤田家の先代は鮎川氏の人物を深く見拔いてゐたと見え、他日鮎川君から何か相談でもあつたら出來るだけ相談を聞入れてやれと未亡人へ遺言してあつた相で藤田家では早速鮎川氏の為め巨資を融通し戶畑鑄物の危機を救濟した、それ以來戶畑鑄物の隆運は目覺ましいものがあつた▲久原氏が藤田組の赤澤銅山を三十万円で買收したのは明治三十八年で、それまでは藤田組の小坂鑛業所長であつた、獨立して赤澤銅山を日立銅山と稱し初めは久原家個人の經營であつたが、大正元年に株式組織に更め資本金一千万円の久原鑛業が出來、大戰中の大正五年それを三千万円に增資し次で六千七十五百万円に增加した、增資毎に株が公開され、流通性の多いものになつた▲昭和三年には久原氏が入閣で久原鑛業を日本產業と改稱し社長には久原氏の義兄である鮎川氏を据ゑたやうな譯で、日產の資本金は今や二億二千六百餘万円に膨脹し一億一千七百九十万円の日立製作所を始め子會社六十六社と曾孫會社を加へると八月末現在では百社を突破するといふ盛觀、實に一大威力である▲而して親會社日產の株主だけでも五万人之に子會社孫會社を加へると十万人以上である、此の大衆株主を擁する日產の社長鮎川氏が新興滿洲國の國策會社の總裁に推されたのは不思議でなく氏としても日滿兩國の信頼を一身に集め洵に働き甲斐があらうといふものだ。

商業登記公告

近海郵船 基隆出帆

辰馬汽船出帆

大連汽船基隆出帆

請負入札
一、紡紳信用組合事務所新築

株式債券賣買
大阪屋商店
臺北市寺町 電話四五〇七・四五〇八・七〇九

銘酒 忠勇
忠勇ノ一杯意氣天ヲツク！

電話賣買金融 土地と家屋 商品券と債券 讓り店
臺北唯一の仲介機關 旭屋

內科 小兒科 ヒトゲン科
久保醫院
醫學博士久保全

小兒科
信生堂醫院

# 上海スケッチ

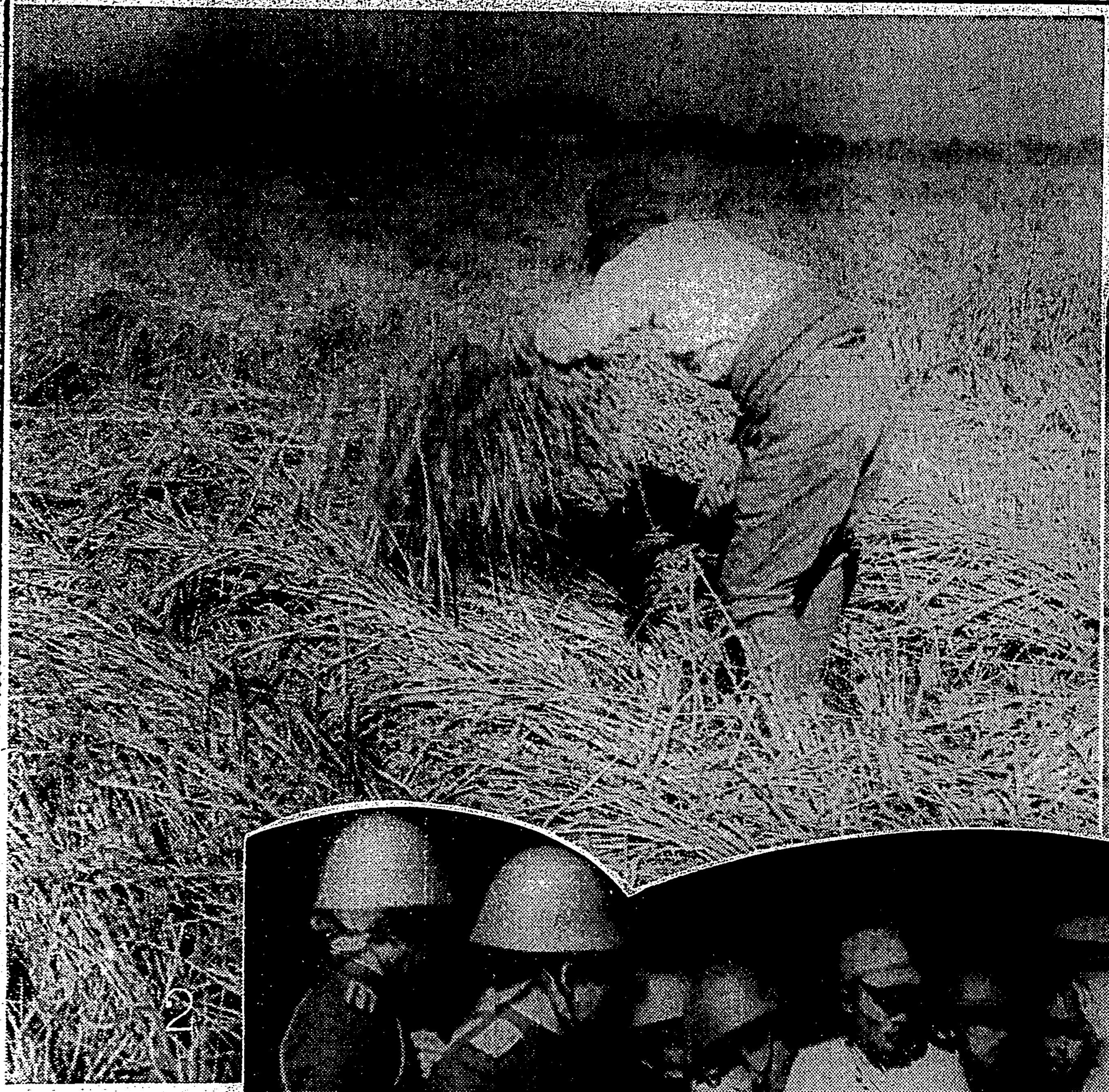
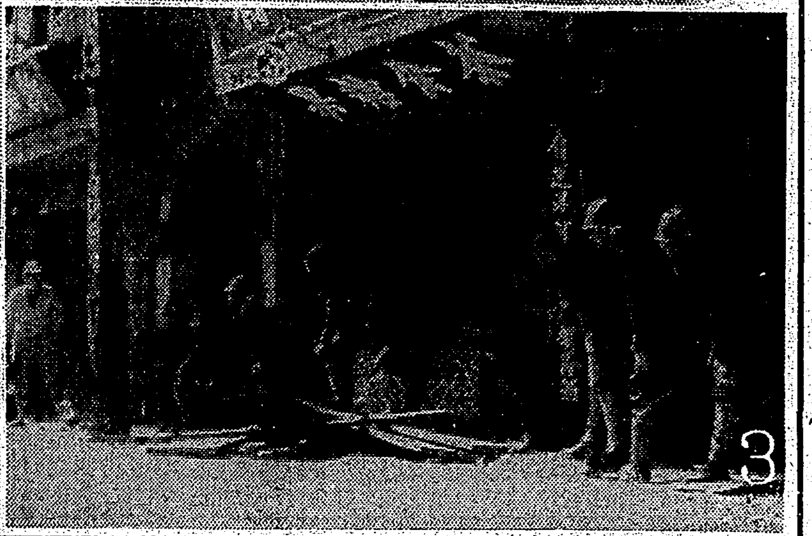

（1）中島部隊の渡河
（2）兵隊さんも稲刈の手傳ひ
（3）日本總領事館警察隊の市中捜査
（4）出發を前にした同警察隊
——臺灣總督府許可濟——


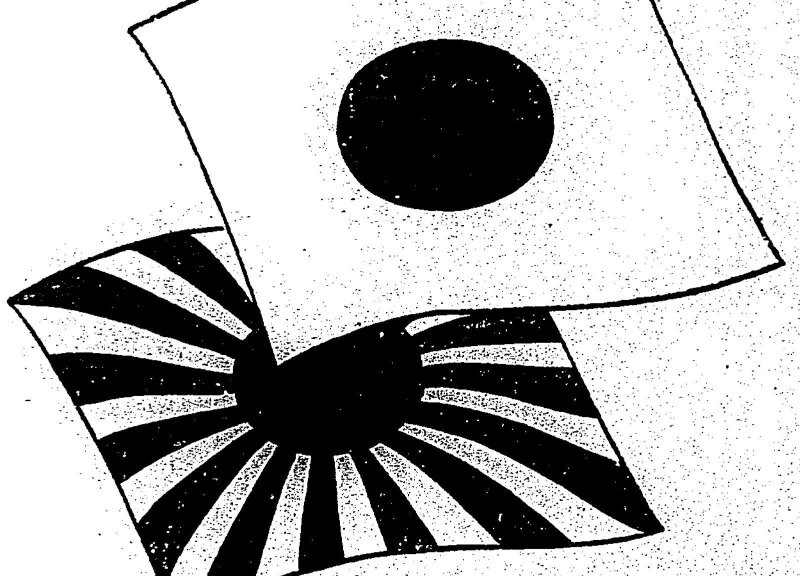

皇軍萬歲
海陸將士の御奮鬪を深謝す

粗景呈上
この全廣告面を切取つてお送り下さい。各位日頃の御愛顧の御禮として先着一、〇〇〇名樣へ粗景を呈上致します。
送り先　川崎市　東京電氣株式會社

マツダ
マツダランプ

チフス・赤痢にダイモール
（說明書贈呈）
東京日本橋本町
株式會社鳥居商店

健胃快適 胃腸整ふ
滋養飲料
カルピス

送風機排風機及各種耐酸用排風機
設計製作專門
株式會社 大阪送風機製作所
大阪市西成区津守町四二三　電話櫻川三六二五・三七〇一番

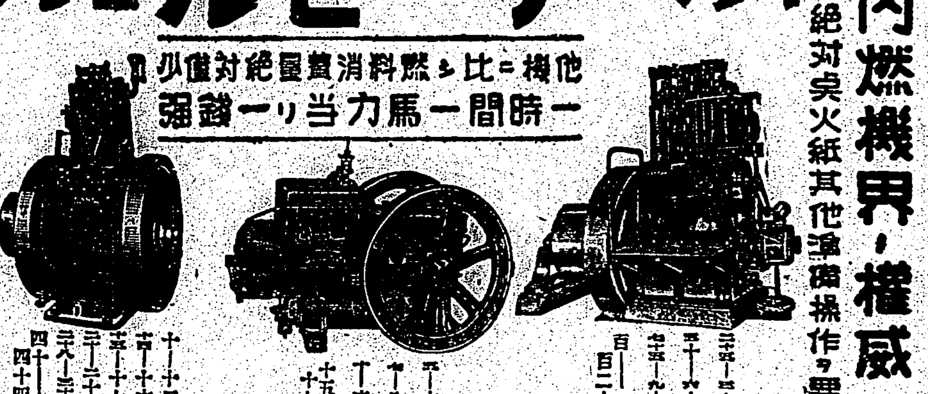

ヤンマーヂーゼルエンヂン
内燃機界ノ權威
絶対臭火紙其他淨油操作ヲ要セズ
他機ニ比シ燃料消費量絶対僅少
一時間一馬力当リ一銭弱
大量製産・在庫豊富
總代理店 臺北市表町二丁目
山岡發動機臺北支店
電話臺北五〇六〇番
本社・大阪市北區茶屋町

御愛用御禮
サービスセール
よいシヤボンにキレイな景品
三個入一函お買上げ毎に銀座好みのお化粧袋を差上げます
東京銀座　資生堂

ナショナル乾電池
ナショナルランプ用

難治に非ず
水むしに
ポンホリン

喘息エキス
≡主効≡
ぜんそく
百日ぜき
たんせき
感冒せき
確かな効目
絶對の信用
有名藥店にあり
講談社發賣 B

MARUZEN・MARUZEN・MARUZEN
日本のインキを代表する
丸善アテナインキ
無敵鮮色

●最寄の文具店でお求め下さい●